民國日報

中華民國二十年五月十七日（星期日）

今日三大張售大洋四分

第五千四百十五號

館址上海山東路二零二號

電話 營業部一八四一六 編輯部一七四六八號

有線電報掛號 三〇四六 一七八二五

定報價目 [illegible]

廣告刊例 [illegible]

上海市呢羢業同業公會成立大會公告

本會定於五月二十七日下午二時假上海市商會開成立大會通過會章選舉執行委員會是請指導 暨分函通告外深恐有遺漏特登報公告希各會員准期出席再者同業中倘有未加入本會者請於會前五日照章入會以便補入會員選舉此啓 會址猷裕街弄六三四號 電話一二〇七四

大中華火柴股份有限公司召集股東會公告

啓者本公司定於國曆二十年六月二十一日（星期日）下午二時假上海法租界東新橋街振新里振新俱樂部為會場舉行第二次股東會除照章報告各項賬略改選監察外並提議合併裕生公司及增加資本等重要計畫如合併裕生公司案通過並於同日散會後與裕生公司股東合併開一股東會以符法定手續務請各股東準時出席除另寄入場券外特此公告又自五月二十一日起至開會日止照章停止股份過戶 董事會啓

中華書局創製

與衆不同 手提箱式 三用複印器

特色 毛筆、鋼筆、打字三種原稿皆可印刷、堅固靈巧、用法簡便、字跡清楚、印數增多、與舊式油印機迥不相同

複印器、為學校商店各種機關、印刷講義傳單文件、以及各種宣傳文字之一唯利器、舊式複印器製作簡單、印件難於清晰、且複印之數無多、現本局特製一種新式三用複印器、堅固靈便、用法簡易、凡毛筆鋼筆及中西文打字三種底稿、無論中西文字圖畫均可印刷、清晰異常、本器底稿因有網面保護、故複印數目、能比任何複印器特別加多、實為最完備之複印器、

每具實價 拾捌圓肆角

應用附件 三種均在內

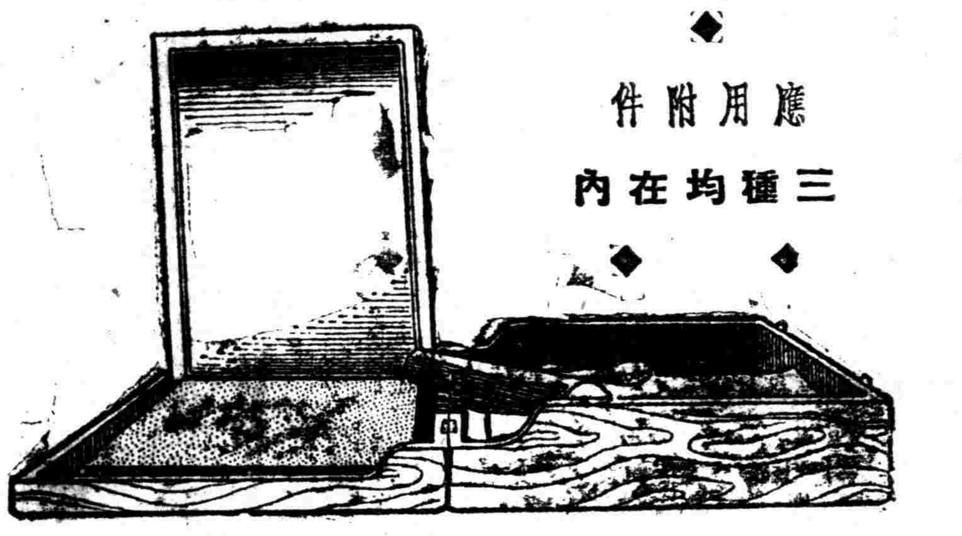

（103）

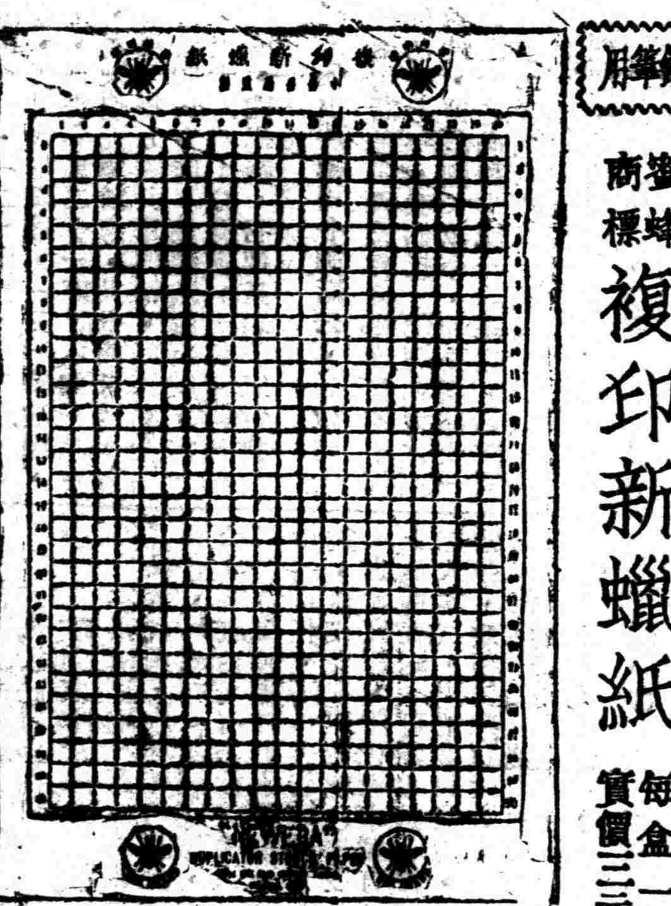

鋼筆用 蜜蜂商標 複印新蠟紙 每盒一百張 實價三元二角

此係複印新蠟紙縮小樣縱橫印有格線繕寫尤為便利

毛筆用 複印原紙 每刀一百張 實價三元一角

以上蠟紙及原紙，無論何種複印器，膠寫器等，均可適用。質料堅牢，無黏滯之弊，用於本局所製三用複印器，印數尤能特別加多，

複印油墨 選取上等材料精製，厚薄適度，毫無渣粒，有黑、藍、紅、紫、四色。

每罐實價

黑色……	大罐三角三分 小罐二角二分
藍色……	大罐九角二分 小罐七角二分
紅色……	大罐九角二分 小罐七角二分
紫色……	大罐九角八分 小罐七角八分

複印橡皮棍 ▲每枝連架實價二元半

從前複印器中，所用之墨棍，皮製者較硬，易觸破底稿，膠製者每隨天時變化，均不甚適用，本局新製之橡皮棍，柔軟適度，冬夏不變，最為適用。

中華書局發行

新新公司 大減價 孖有全美

●星期日全天照常營業 時間上午十時至下午八時

新開 光星飯店聯天開幕 北四川路海寧路口

特聘著名廚司專備歐美大菜廣洲食品高等中西茶點麵食特設華麗喜慶禮堂房間寬大空氣清新招待週到如蒙惠顧無任歡迎

三新紡織有限公司經理盛丕慶啟事

啓者鄙人在經理上述公司任內經手人欠欠人及未付各款多數均已清楚惟少數存欠帳款及未了事項概於本年五月一日移歸公司清理員鄔賜A. J. Hughes諾克森S. H. Noxon二諸律師理清所有未了事項應由清理員接洽或以掛號函件郵寄清理員亦可惟儘兩個月為限逾期統作拋棄論鄙人概不負責又該公司曾在香港英政府註冊故作英商一辦理按照法定手續其清理員須於本月內登載字林西報召集債權人於本年六月一日下午四時三十分在上海黃浦灘七號開會討論一切屆時務望各債權人準時蒞臨與議幸勿自棄權利是所至盼特此登報通告諸希公鑒 民國廿年五月十四日

引翔鄉今日賽馬

五月十七日本會舉行第九十七期賽馬准下午一時十五分起賽會員攜彩套頭票每套售洋十七元又五月廿日舉行之會員大香賓賽每張售洋十元特此通告 上海國賽馬會啓 中靜安寺路七七〇號

大豐紙號更換經理啓事

敝號經理章金奎君現因身體孱弱自請辭職從本日起與本號脫離關係以後店務由沈滋蓉君經理特此登報聲明再敝號圖章向不代人作保無論何時如有發生擅私作保等情概向京經手人理楚敝號概不負責併此聲明

大豐紙號更換存款摺事啓

本號出立各戶存款摺歷經多年現因經界限原用正方大豐圖章外加蓋長形大豐存款圖章為憑缺一不生效力凡六月三十日前持舊存摺繳臨敝號掉換新存摺逾期作廢幸勿自誤起見自登報日起改立新存摺存戶請於二十年

華福製帽有限公司召集股東會通告

謹啓者本會議決訂於五月二十日下午二時在北京路宋家弄叫莊聯合會開第十三次股東大會報告去年營業狀況照章改選監察人除專函通知外特再登報公告諸希公鑒 華福製帽有限公司董事會謹啓

你也愛吸 我也愛吸

美麗牌香烟

成烟公司出品

律師詹紀鳳代表管福林啟事

駁覆范剛律師代表張褚素琴啟事

鄂森律師代表大東煙草公司為股權過戶通告

據當事人大東煙草公司稱敝公司五百股現已有王道明徐曉記名義向敝公司聲明過戶為此委託貴律師代表通告倘有異議者望於二十日內來函聲明否則即行照辦等情前來合代為登報如上

顏魯卿律師事務所聲明收據作廢

本律師於今日（五月十六日）下午二時半委書記紙向熱河路韓綺祥收取二百兩先由韓綺祥夫人索取收據後藉故不付向之索回收據亦不交還已由本律師報告捕房並通告聲明該收據作廢無效此啟

平民律師會沈越聲 會計師事務所張德欽 律師代表金神父路一百十五號又一百十七號西飯店受盤人袁守玉姚培基聲明 受盤緊要啟事

范剛律師代表張聚興米店主婦張褚素琴警告店夥管福林啟事

上海孟淵旅社舊股東全體開會結束通告

本旅社經迭次股東會議決定於五月二十日下午三時仍在本旅社原址召集最後結束會議特此通告

律師詹紀鳳代表上海廣益書局緊要啟事

范重光律師代表震澤徐張氏鄭重聲明

律師張一鵬代表華盛紙版廠老股東代表洪少正劉應康姚鵬緊要啟事

宋銘勳律師代表華盛益記受買華盛廠房屋機器及基地生財等項聲明

事務所 上海同孚路福林里十一號 蘇州夏侯橋一一七號 電話二三〇五四八 二四六號

陸鴻儀律師代表維順銀團為出賣蘇州華盛紙版廠緊要聲明

本銀團前於民國十四年陰曆四月初一日將所有全部不動產及機器生財等項作為担保借用本銀團洋三十七萬五千元期限一年嗣因不能清償當即由本銀團主持迄今時閱六年所借款項本利合計已達七十二萬三千餘元之鉅債務人既無法償還本銀團亦難於週轉不得不按照原約第五欵變賣抵償茲將該廠全部房屋機器生財等項出賣與華盛益記為業計價洋二十二萬零五百元業於上月下旬憑中立契交割清楚除按照丙寅年八月二十日股東代表對於本銀團所提希望條件以實價十分之二歸股東所得計洋外請代登報聲明以資結束等情前來合即代為聲明即希公鑒

葉茀康律師受任章少生常年法律顧問

上海特區地方法院公告

上海商業儲蓄銀行召集股東常會公告

逕啟者本行董事會議決訂於國歷五月十七日即星期日下午准二時假香港路銀行公會開股東常會請具委託書由他股東代表均請於會期五日前憑股票至本行填給到會證并希屆時持證蒞會除函告外特此布聞再自登報之日起開會之日止照章停止股票過戶合併聲明

上海商業儲蓄銀行召集增資股東會公告

逕啟者本行前經全體股東大會議決增加資本二百五十萬元業已全數收足茲訂於國歷五月十七日即星期日下午准二時假香港路銀行公會開增資股東會並選舉董事及監察人務祈屆期惠臨如因事不克到會請具委託書由他股東代表均請於會期五日前憑增股收條至本行填給到會證並希屆時持證蒞會除函告外特此布聞凡我新舊股東均希鑒察是荷

上海銀行董事會啟

上海麵粉交易所臨時遷移通告

逕啟者本所茲因翻造房屋定於本月十七日遷移愛多亞路一百十八號市場暫假第二市場為臨時市場自即日起即在該處開拍一俟本所房屋工竣即行遷回原處特此通告

商辦閘北水電股份有限公司添招股本公告

本公司股東常會議決添招股本一百萬元東每四股增加一股並為普及利益消費合作起見以一百萬元歡迎市民用戶加入新股仍照公司章程規定每股二十元無論認購多寡權利與普通老股相等自即日起先向公司填具認股書掉換臨時收據以一個月為限限內足額隨時停收除各用戶處專函通知外特此登報公告尚希各界注意踴躍投資詳細辦法請惠臨北四川路阿瑞里本公司總辦事處股務股面洽為荷

劉城麟啟事（二）

鄙人所用晶質獅頭小方圖章一顆上刻劉城麟印四隸字於本月十日晚在新世界飯店禮堂自結婚證書上需用後即遺失遍查無着嗣後如該章印證發現概作無效特此聲明

精勤公司經租賬房為福建路北京路直隸路之間 信益公司房屋廣告契約啟事

北京路福建路轉角英冊道契一〇三一號之地上房屋四十六幢又半間悉由本公司經租……特此鄭重聲明

上海市商會為保戶嗣後保險應一致改向華商公司投保通告

為趙伯先先生銅像揭幕刊印紀念冊徵集材料啟事

鎮江伯先公園新建趙伯先先生銅像一座將於六月二日行揭幕禮同人擬於此時刊行一紀念小冊謹登報徵求材料凡與趙先生有舊及景仰先烈之同志如有詩文函件可資紀念者請於五月二十日以前封寄鎮江商會為荷此啟

邵力子 吳敬恆 陳布雷 王柏齡 于小川 鈕永建 陳其采 冷遹 茅鳳翔 狄膺

中國國民黨上海特別市執行委員會通告第四十九號

為通告事查本月十八日為先烈陳英士先生殉國紀念日本會定於是日上午九時在本黨部三樓大禮堂舉行紀念大會凡本市各機關各團體各級黨部須各推派代表四人準時參加其浦東江灣吳淞龍華蒲淞眞茹各處離市較遠應由各該處之區黨部分別召集附近市民同時舉行紀念儀式以崇先烈特此通告

上海市土地局布告 第五二二號

為換給滬南區舊二十五保十四圖各戶地土地證事

為布告事查滬南區舊二十五保十四圖各戶地（東至新開河高昌廟路南至老廢東街兵工廠以南江南造船廠以北向南至黃浦江西至新橋路王家宅及顧家宅以東北至翟眞人路唐家木橋以南）業經本局丈量清楚自本年五月十六日起開始換給土地執業證該圖各業戶應於一個月內攜帶舊時田單存單並報明管業戶地之坐落四址認明地形經查核相符即將田單存局註銷由局製給收據候三個月後領取土地證以資管業仰各知照此布

中華民國二十年五月十一日 局長朱炎

怎樣紀念「五一八」？

緊張我們革命的情緒！！繼續陳英士先生精神！！完成陳英士先生遺志！！

中國國民黨上海特別市執行委員會宣傳部

津浦鐵路管理委員會招標承辦制服廣告

本路呈准招標承辦車務機務工務員工夏季制服定於五月二十日下午三時在本會當眾開標備有詳章如願承辦者可至浦口本路材料課洽閱按照規定投標可也

招商局船期

建國快輪准於國歷五月十七日（星期日）晚開往長江各埠

江裕快輪准於國歷五月十八日（星期一）晚開往長江各埠

文藝月刊 二卷四期

目錄 名畫——一幅 論中國創作小說……沈從文 垂死……卞之琳 書記……羅黑芷遺著 生與死……巴金 晚……卞之琳 別……長屈 一個新夢……鍾天心 吉訶德先生……SIR W.RALEIGH……侯碩譯 ……代的英國文學……英國葛斯著 葉蕪波 ……羅的故事……匈牙利育珂摩爾著 鍾憲民 剃刀……日本吉村藏本著 顧仲彝

每本三角預定全年三元半年一元六角 代售處 南京成賢街中國文藝社 上海光華書局民智書局開明書局新月書局神州國光社商務印書館

廣明水電有限公司召集股東緊急會議通告

本公司定於國歷五月二十二日下午七時在北四川路四百四十號本公司樓上召集股東緊急會議解決一切進行事宜凡我股東屆時務希準時出席或因事不能與會者請派代表出席否則議決各項概作默認除已分函通達外特此登報公告 董事會啟

南市半淞園路鴻懋里房客鑒

啟者貴房客租住鴻懋里敝產房屋所有自來水費向由敝行代付茲敝行提議每月每幢貼還房客洋一元半而水費則歸房客自理其水表水費等押拒已由敝行擔任業經房客百戶簽字認可尚有少數房客未照此提議辦理……二日前正式向敝行書面聲明理由否則南市自來水公司即照此提議辦理也

民國念年五月十五日 九江路一號德和洋行啟

上海光明水瓶電器股份有限公司召集股東常會通告

本公司定於國歷本年五月……七日下午二時假座閘北青雲路本廠舉行第七屆股東常會報告上年營業賬略及照章改選董事監察人凡我股東屆時務請駕臨出席與議除專函附件奉達外特再登報通告統希公鑒

董事會啟 民國二十年五月十日

國民會議特刊

張學良敬題

攝影說明

（上）前日開會情形（主席爲張學良）

（中）宴會廳外觀

（下）議場外代表之汽車

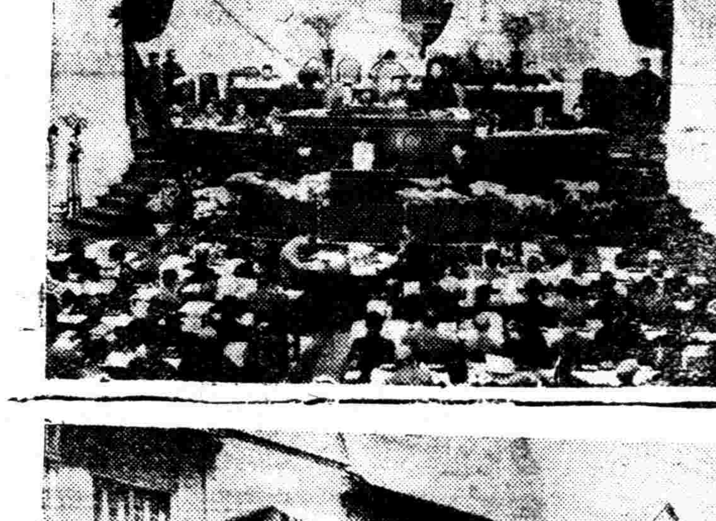

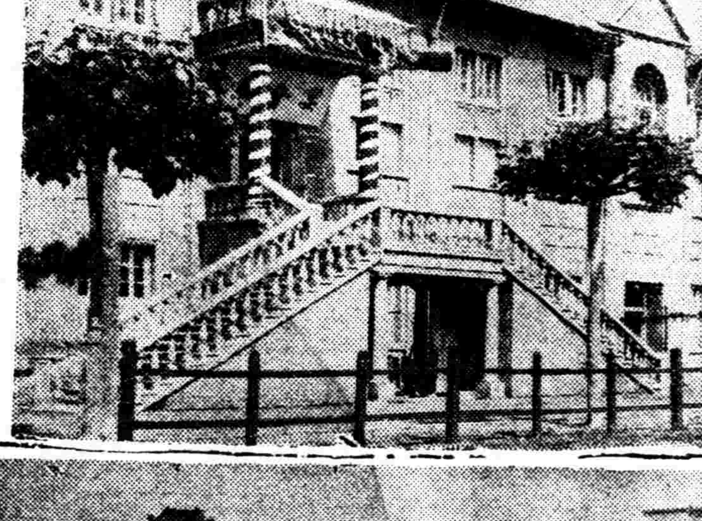

民會今晨舉行閉幕典禮

昨午末次會議討論未竣各案
各組審查報告大會悉予通過
張學良動議建立民會紀念碑

本報南京電　國民會議十六日下午二時開第八次會議、出席代表四六三八、列席六十八主席團戴傳賢、于右任、吳鐵城、陳立夫、周作民、林植夫、劉純一、主席戴傳賢、祕書長葉楚傖、祕書主任程天放、祕書許靜芝、錢昌照、程中行、區國樑、葉溯中、謝健、洪蘭友、李蟠、

【報告事項】

（一）宣讀第七次會議紀錄、（二）文件報告、（三）主席報告、（甲）代表提案共數百件・經各審查會整理・擬具辦法・今日會議擬作整個討論・請各代表贊成此種辦法・（乙）接受 總理遺教宣言即大會宣言中之最重要一部分故併入大會宣言中・

【討論事項】

（一）接受 總理遺教宣言起草委員會報告、決議、通過、交主席團整理文字、（二）提案審查委員會報告第四號、第五號、第六號、決議、通過、（三）財政經濟兩審查委員會報告第三號、（註）主席團擬所列四案中之第一案併建設程序案、交國民政府、決議、通過、（四）軍事經濟兩審查委員會報告第二號、決議、通過、（五）內政審查委員會報告第一號、決議、通過（六）外交審查委員會報告第一號、第二號、決議、通過、（七）教育審查委員會報告第二號、決議、通過（八）法制審查委員會報告、決議、通過、（九）軍事審查委員會報告第一號、第二號、決議、通過、（十）財政審查委員會報告第一號、決議、通過（十一）主席團擬辦案、決議、通過、

【臨時動議】

一、禁烟案　代表闞寶舫及國府蔣主席發表意見、決議根據蔣主席報告擬定決議案並通過蔣主席所擬辦法・

二、由國府以五萬元在會場前場中建造 總理銅像案・決議・通過・

三、張學良等提議・建造國民會議紀念碑・並刊鐫約法全文及代表姓名於其上案・決議・通過・

四、慰勉 國府主席蔣中正案・決議・通過・

五、由國民會議製定紀念章・贈陸海空軍總司令蔣中正副司令張學良案・決議・通過・

六、請國府迅速製定國歌・在國歌未製定前・以黨歌作國歌案・決議・通過・

次祕書處報告擬就 告廣東全體將士電及告廣東民衆書無異議通過・主席報告定十七日上午八時舉行閉幕典禮・

民會宣言昨已發表

代表國民接受 總理遺教
以擁護約法等要義勗同胞

中華民國二十年五月五日、國民會議謹遵國父 孫中山先生遺囑、開會於首都、並以宣言普告於全國同胞曰、我中華民族立國於世界四千餘年於茲、開化之早、土地之廣、人口之衆、並世鮮有其匹、我先民篳路藍縷創造文化於古代、繼承緒業發揚光大於漢唐、其偉大之精神、歷宋元明而勿替、不幸降及清季、以君主因習於專制而積漸昏庸、政治失教養之方、人民有倒懸之苦、遂致國力消亡、民智閉塞、文化創造力之低落、與夫民族衰老之現象、乃日益顯著、當斯時也、泰西新興各民族利用科學之新發明、挾其堅強之武力、雄厚之資本而東侵、大肆其政治經濟之侵略、而我中國民族一敗再敗、莫能抵抗、割地喪權、層見迭出、國家陷於次殖民地之地位、民族生存危如累卵、而舉國上下猶酣嬉假息、夫民族之能力衰頹、文化低落、尚不足悲、民族不自知其能力衰頹、文化低落、而亟圖振拔、乃可痛哭、國父 孫中山先生適於此際秉先知先覺之智力、懷悲天憫人之精神、內審國勢、外察潮流、毅然以國民革命爲己任、勇猛精進、百折不回、卒能顚覆滿清、創建民國、然外而帝國主義、內而軍閥官僚、均不利於國民革命之成功與三民主義之實現、輾轉勾結、對於國民革命運動作頑強之反抗、中山先生領導國民、繼續奮鬭、四十年如一日、此偉大之革命領袖、終以身殉革命、 中山先生既逝、國民政府秉承遺教、出師北伐、歷年苦戰、賴將士之用命、人心之向義、舊軍閥悉歸消滅、統一之局於以告成、國民會議乃得集會首都、謀國家統一之保障、建設之促成、期樹久安長治之宏規、達自由平等之目的、趨向既定、詢謀僉同、爰就本會議所認爲安定國家復興民族必要之途徑、必需之努力、條舉如左、用昭國人、

（一）中山先生以三民主義爲革命之最高原則、三民主義不特足以救中國、兼足以救世界、蓋世界一切紛爭變亂爲生民痛苦之源者、不外三種、一曰民族之爭、二曰政治之爭、三曰經濟之爭、三種爭端不止、則人類永不能享太平大同之幸福、而欲消滅此三種爭端、惟三民主義爲能、民族主義實現、則一切民族平等、各得遂其正當之向上與發展、民族之爭息矣、民權主義實現、則權能分野、政府有能而人民有權、永不患政府之專制壓迫、而政治之爭停矣、民生主義實現、則男女老幼各得享衣食住行之幸福、貧富階級歸於消滅、而經濟之爭無所用之矣、此其精深博大、豈偏狹之共產主義國家主義等所能望其項背一切、民族皆需要三民主義、而中華民族了此存亡絕續之交、需要之尤切、且中山先生不特有博大精深之主義、且於建國方略建國大綱中昭示吾人以切實可行之方法與步驟、本會議爰代表全體國民、敬謹接受 中山先生全部遺教、以全力促其實現、我全國國民當知三民主義爲救國唯一之南針、凡屬國民卽有實現三民主義之責任、當心悅誠服努力奉行、以造成莊嚴燦爛之民國、此本會議爲我全體國民告者一也、

（二）中國人民受數千年專制政體之束縛、無參加政治之機會、政治力至爲薄弱、革命而後、不能由軍政一躍而入於憲政、必經過訓政之一階級、在此時期行約法之治、訓導人民、實行地方自治、使人民受充分之政治訓練、以與聞國政 中山先生遺教中言之詳矣、今者國民政府既已討平叛亂、國家實已脫離軍政而入於訓政時期、本會議爰遵照 中山先生遺教、制定中華民國訓政時期約法、交由國民政府公布施行、此約法都凡八章八十九條、對於人民之權利義務、國民生計、國民教育、中央與地方之權限、政府之組織等、均有切要之規定、其尤重要者厥爲訓政綱領一章、用以確定訓政時期之政治綱領與夫訓政時期中國國民黨及國民政府之權責、庶由此而促成憲政、此爲任何國家憲法所無、而中華民國訓政時期約法所獨有者也、我全體國民當知約法爲訓政時期根本大法、國家能否入於憲政、全視訓政時期之約法能否推行無阻以爲衡、故全國國民、對於約法當共信共守、誓以全力擁護、有敢爲破壞約法者、視爲公敵、庶約法得保其尊嚴、而訓政得以完成、憲政得以實現、此本會議爲我全體國民告者二也、

（三）不平等條約爲各國對我國政治侵略經濟侵略最重要之工具、夷考當時締結此項條約之情形、不外兩種、或則滿淸新遭敗績、吞聲忍氣、甘爲城下之盟、對方挾戰勝之餘威、自可予取予求、任何苛刻之條件皆能成立、或則列強利用滿淸政府之愚闇、不明世界大勢、國際交涉原則、而以外交手腕引其入彀、訂結損害獨立之條約、而不自覺、當時大多數人民民族意識尙未覺醒、國家觀念至爲薄弱、對此束縛我自由危害我生存之不平等條約、亦莫知反抗、中山先生所領導之國民革命在求中國之自由平等、而不平等條約實爲革命成功之最大障礙、爰以廢除不平等條約號召國民、規矩定於政綱、復叮嚀於遺囑、國民經先覺之提撕、遂亦翻然覺悟、民國以來、廢約運動、瀰滿全國、然當軍閥政府盤踞北平之時、方以依附帝國主義爲得計、此項運動迄未成功、今幸軍閥消滅、舉國統一於國民府之下、廢約進行、刻不容緩、本會議代表國民、敢辭此責、爰一致決議、一、中國國民對於各國以前所加於中國之不平等條約概不予以承認、二、國民政府應遵照 總理遺教於最短期內實現中華民國在國際上之完全平等與自由、並鄭重宣告於世界、我國民當知此種不平等條約不僅危害我國家民族之生存、且以其違反正義公道、實爲人類文明之汚點、在昔民智未開、故可容其存在、歐戰以後、新潮澎湃、民族自決之原則、炳若日星、此種以一民族加於他民族之束縛、斷難再事容忍、暹邏土耳其等既均已脫離桎梏、恢復自由、中華民族甯甘獨後、我全體國民當下最後之決心、作最大之努力、擁護國民政府、以完成此項使命、此本會議爲我全體國民告者三也、

（四）國民革命過去之障礙在國外爲帝國主義在國內則爲依附帝國主義之軍閥、今者依附帝國主義之軍閥已次第削除、乃受赤色帝國主義豢養之赤匪又繼之而起、其罪惡蓋十百倍於軍閥、兇狠殘暴、罄筆難書、數年以來各地均受其蹂躪、而江西湖南湖北爲尤烈、所到之地、殺人放火、無所不爲、善良人民悉遭屠殺、男女老幼莫能倖免、且使子弑其父、弟殺其兄以爲快意、其用刑之慘、使受者求速死而不得、見者傷心、聞者酸鼻、蓋黃巢李闖等所不能爲者、而彼輩爲之而不恤、屠殺之外、加以破壞、官署民房悉付一炬、食糧牲畜衣服器具、一切資生之具、蕩然無存、匪區人民卽幸而得脫、亦無以爲生、流離飢餓、以死者不知凡幾、統計全國曾被匪禍之地達三百縣以上、生命財產之損失、難以數計、言念及此、則不僅亡國且將滅種、使其得逞、不寒而慄、國民政府已具剷滅赤匪之決心、贛鄂等省大軍雲集、務求於最短期間絕其根株、覆其巢穴、惟有形之赤匪可以兵力平之、而無形之赤匪則非全國人民有一致之決心、無由撲滅、我全體國民須知赤匪之禍、爲我民族百世之患、應父詔其子、兄勉其弟、人人以撲滅赤匪爲己任、切實奉行本會議撲滅赤匪之決議、然後赤禍可除、國基可固、此本會議爲我全體國民告者四也、

（五）過去數年中央以討伐新舊、故不得已而用兵、將士斷脰捐軀今日民流離失所、犧牲至爲重大、始獲軍閥之和平統一、吾人慶和平統一之成功人、一方面對於殺身成仁之將士、應表示最高之敬意、一方面則不能不歸功於國民政府之能秉承 遺教、領導有方、不避艱險、不辭勞怨、始克有此結果、抑國民政府不僅在軍事上有偉大之成功、即在政治上外交上教育上建設上亦均有相當之成績、雖成就廣狹、未必如人人心目中之所期、然負責諸領袖勇往邁進、孜孜不倦之精神、則早爲世人所共喻、且國民政府奠都南京甫及四年、統一全國未及三載、加之軍事倥傯、不遑少息、而仍能有如許成就、實使吾人深爲安慰、本會議爰代表全國國民對於國民政府表極端之信任、今者軍事告終、訓政方始、本會議深望國民政府本其犧牲奮鬭之精神、領導國民完成訓政工作以竟建國之大業、尤願我全國國民既知和平統一之可寶貴、則當擁護和平統一、並擁護造成此和平統一局面之國民政府、其有敢違背國民政府號令、破壞和平統一者、當合全國之力量剷除之、庶幾訓政工作得以早日完成、憲政早日實現、中華民族得以卓然獨立於世界、國人胥享眞正之幸福、此本會議爲我全體國民告者五也、

（六）今日之中國民生凋敝甚矣、欲求民生問題之解決、以實業建設爲首要、 中山先生建設經緯萬端、本會議爰根據 中山先生實業計劃、舉其重要原則定爲約法專條、所望政府人民同一心志在訓政時期萃全力於人民建設事業、振興農村、開掘礦產、疏濬重要河流、興辦基本工業、凡航海航空築港築路移民屯墾諸要事、均以切實可行之計劃、求日積月累之成功、在政府則宜扶助人民經濟事業之發展、在人民則當協助國家經濟建設之成功、庶幾教養兼施、保育得法、人盡其才、地盡其利、物盡其用、貨暢其流、以挽回我民族過去貧弱衰頹之厄運、而開國民經濟發展繁榮之新路、此本會議爲我全體國民告者六也、

抑尤有進者、近兩百年來、泰西各民族科學進展之速、開歷史之新紀錄、此固爲人類文明一大進步、然泰西文化以侵略爲中心、適成其爲霸道之文化、益以科學之進步、遂如虎傅翼、侵略之氣燄愈張、結果則大戰危機日益急迫、人類自殘之術日見新奇、以武力互相凌轢者、結果必同歸於盡可斷言也、科學雖昌明、而人類未能盡受其利、反成窮兵黷武者之工具、此非科學本身之過、霸道文化之過也、欲救此弊、惟有依 中山先生所昭示之途徑、恢復吾國固有之王道文化、而輔以西方之科學、造成三民主義的世界、斯不獨我衰弱之民族賴以復興、即人類自殘之危機亦賴以杜絕、深願我全體國民自今以往、一德一心、奉行 中山先生遺教、以立己立人之心自勗、以救國救世之責自任、則世界大同之治、其由理想而現諸事實不難也、凡我國民其共勉之、謹此宣言、

告廣東全體將士

明辨革命不革命之區分
順逆成敗之間當知自處

本報南京電　民會告粵全體將士電文云、廣東全體將士公鑒、陳總指揮江電發出後本會議曾以一致之決議、正式致電警告、陳總指揮身爲黨員、重膺軍寄、貿然爲出位之言、露異動之跡、是非順逆、既已彰明、成敗利鈍、不難預料、夫以陳總指揮言行之乖謬、同人等猶不恤重致其惋惜、而望其悔悟、矧諸將士自來服膺總理之主義、歷次躬與革命義戰、同爲黨內信徒、同爲國家干城、在此禍福成敗之關頭、詎能無一言以互勉、夫和平統一爲總理畢生所訓示、久爲今茲國民會議一致所擁護、萬衆一心、昭然若揭、苟有違反潮流、圖謀不貳者、覆亡立見、無待蓍龜、夫以過去民意未盡發揚、而弄兵禍國之軍閥猶相繼同歸於殲滅、況今日國有中樞、民有喉舌、黨紀國法彪炳宇宙、暐日之氣、宵露盡存、且革命之武力宜合民衆爲一體、革命之武力爲民衆之武力、尤爲總理平昔所期望於革命之軍人者、革命軍人可爲主義所驅使、而不能作個人之工具、革命軍人樂爲國家効死、而不願爲私人捐驅、故其事業功名揚溢宇內、流播無窮、不革命軍人則可誘以利而脅以威、昔日軍閥禍國、以個人私欲驅策將士、而將士因未受主義之薰陶、盲目附和、甘受劫持、無益於國、綜戕其身、事之可痛、甯過於此、革命軍人與不革命軍人之榮辱、有顯著之區分、可知其革命軍隊決不甘爲叛徒所驅策、我粵中諸將士久居革命策源地、對於 總理遺教、國家紀綱、濡染浸潤既久、自已瞭然、陳總指揮爲政府官吏、義應服從、今遽爲出位之言、若不自激悟、則己身不正、何言可行、本會議深知駐粵將士具有革命之歷史、久著奇偉之勛勞、於此順逆成敗之間、自有効忠黨國之道、瞻望前途、爲深眷念、具布欲意、惟三思之、幸甚、國民會議銑印、

告廣東全體民衆書

如有不肖軍人據粵作亂
當能奮起公義翊護中央

本報南京電　民會告廣東全體民衆書云、廣東全體民衆公鑒、自鄧林蕭古四監委發布卅通電、繼以陳總指揮江通電、摭拾浮詞、淆亂視聽、舉國駭然、羣情惶惑、近數日來、日外報紙記載、且謂八路總指揮部積極準備軍事動作、以圖威脅中央、自昔軍閥弄兵戰端未開以前、輒有文士本承意旨、先假文電以爲張目、而細究其內容、無非爲啓釁之張本、此次粵省事變不幸竟與歷次軍閥之興兵行動如出一轍、查四監委通電之內容、自言爲對政府之彈章、夫以監察委員對黨之政府行使監察職權、固非同人等所欲過問、然中央監察委員會對於四監察之彈章既認爲失實、而拒絕受理、鄧林蕭古身爲監察委員、自應服從監委會之決議、而監委會以外之人更不應於此有任何主張、乃中央監委會對鄧林之復電方經披露、而陳總指揮忽有江通電摭拾鄧林等失實之彈章、以危天下之視聽、陳總指揮憑何資格、依何立場、爲此不負責任之言論、同人等代表全國國民出席國民會議、方接受 總理之遺教、設定訓政時期之約法、與全國國民共促三民主義之實現、樹國家萬年之宏基、議定約法以後、並已通電全國、擁護和平統一、敬告陳總指揮矣、夫廣東者大之爲中華民國版圖之一部、小之爲中華民國粵籍同胞利害所寄託、斷不容三數軍人所得據爲己有、更不容三數軍人以孤注一擲、今若不幸有人據此作亂、即特全國和平於以破壞、地方治安亦必因而搖動、況湘贛邊境赤氛未息、呼嘯而來、糜爛立見、彼赤匪者將資以爲得利之漁翁、吾全粵同胞何忍重爲失火之池魚、有此利害問題、已足懍然激悟、且廣東爲革命策源之地、全粵同胞浸淫於 總理遺教、深且拳、愛和平統一之大義早已家喻戶曉、地域偏見之謬誤、宜必明辨熟思、身軀幹枝本爲一體、國家地方原因休戚、際此安危治之會、國家甯人息事之心、本會議用是謹對吾親愛廣東同胞祇其無窮之厚望、深信吾親愛之廣東同胞見聞較近、燭理必眞、對於三數不肖軍人破壞和平擾亂紀綱之行動、原無待本會議叮嚀、自能奮起公義、翊護中央、以堅卓之精神、戢亂堦於指顧、也、海天遙望、不盡惓惓、國民會議銑印

國府昨晨閱兵盛典

民會代表全體參加
受閱者警衛第一師
總副司令懇切訓話
希望完成革命工作

本報南京電　國府於十六日上午九時邀請民會全體代表舉行閱兵典禮、受閱部隊爲警衛第一師之步騎砲隊及機槍隊、清晨七時整隊由小營開往飛機場、四週分列爲十餘隊、

【禮場佈置】　閱兵場設明故宮飛機場、入口處紮有紅布牌樓一座、兩旁綴以綠綉球、中嵌「閱兵場」三大金字、入口之右爲停汽車處、場之中央搭彩台三座、中爲主席台、兩旁爲參觀台、台外均用紅布圍裹、主席台高約十公尺、上懸黨國旗及 總理遺像、頂用紅藍布圍成圓固之波紋、台之兩旁置休息坐位二十餘、參觀台之高度與主席台同、彼此可以貫通、長各約一百公尺左右、計排坐位三層、共約四百餘席、距主席台約二十公尺之地面用白灰畫成直線、規定爲汽車道及參觀人行道、

【閱兵秩序】　一、飛機游行、二、鳴禮砲、三、肅立、四、奏樂、五、唱黨歌、六、向黨國旗及 總理遺像行三鞠躬禮、七、主席恭讀 總理遺囑、八、閱兵、九、演說、十、歡呼口號、十一、奏樂、十二、攝影、十三、茶點、十四、禮成、

【參加人物】　參加者計有陸海空軍總司令蔣中正及夫人宋美齡、副司令張學良及夫人于鳳至、班禪、何應欽、朱培德、于右任、宋子文、馬福祥、劉文島、何成濬、夏斗寅、吳鐵城、王正廷、張景惠、王柏齡、陳肇英、邵力子、張羣、何鍵、邵元冲、恩克巴圖、克興額、張之江、劉尙淸、魯滌平、焦易堂、褚民誼、桂崇基、賀耀祖、苗培成、楊樹莊、陳紹寬、張道藩、孔祥熙、陳興亞、馬鴻逵、曹浩森、國民會議全體代表、遺族學校全體學生、及來賓等千餘人、外賓到者有日代表重光葵、日領上村、美領白義爾、及法德意駐京領事代表等、由外長王正廷次長李錦倫等招待、

閱兵情形

蔣總司令偕夫人宋美齡張副司令偕夫人于鳳至於九時一刻先後乘汽車蒞場、軍樂大震、歡聲雷動、蔣總司令着青呢軍禮服、佩指揮刀、張副司令着黃呢軍禮服、亦佩指揮刀、蔣總司令張副司令即騎馬開始巡閱一遍、由國府侍衛長王世和執陸海空軍總司令旗乘馬前導、指揮官嶌軼裴及何應欽錢大鈞陳儀賀耀組周亞衛葛敬恩徐源泉吳思豫張治中曹浩森陳誠楊杰等均乘馬隨後、陪同巡閱、環繞一週、至九時半、巡閱完竣、仍返閱兵台、由指揮官嶌軼裴下令、集中部隊、開始分別式、指揮官嶌軼裴立於蔣總司令後、陪閱部隊進行之程序如次、一、步兵（第二旅共四團）由步兵指揮官周址騎馬領導前進、過閱兵台時、軍官均撇刀行禮、士兵則行注目禮、蔣總司令亦舉手答禮、指揮官周址過閱兵台後、即站立於台下、陪同檢閱至步兵完畢後、始行禮邊隊、每團由軍樂隊前導、正對閱兵台正中立、正吹奏軍樂、次爲團長、再次爲團旗、執旗兵一人、護旗兵五人、每團三營、每營附砲兵一連、每連三排、每排配以手提機關槍三枝、（二）砲兵、共二營、每營二連、每連二排、每排大砲四尊、（三）騎兵團、共四連、每連三排、每排共馬二十一匹、（四）坦克車隊、隊長一人、駕駛坦克車前導、共分四分隊、每分隊由隊長駕車前導、每分隊共車四輛、每車共士兵二人、一人駕駛、一人管理機關槍、過閱兵台時、並執黨旗行禮、餘一人則管理機關槍、至十時四十分閱畢、士兵精神均極飽滿、步伐亦極整齊、閱畢後、召連長以上軍官排列閱兵台前訓話、

蔣張訓話

先由蔣總司令訓話云、各位將士、總理遺囑中最後兩句話是開國民會議和廢除不平等條約、總理逝世已是七年、我們托總理在天之靈、全國民衆一致熱忱、擁護國民革命、和全國將士一心一德、努力革命、得造成和平統一的基礎、召開國民會議、今天特請國民會議全體代表閱兵、我們覺得非常光榮、足以告慰總理和全體死難將士的在天之靈、現在國民會議已開、全國同胞一致努力統一和建設、第一步工作我們可算已經達到、現在第二步工作就是要取消不平等條約、今後全國的將士應該聽從黨的指導、完成第二步革命的責任、次由張副司令訓話云、兄弟本總司令的命令、來講幾句話、我覺得有兩點感想、第一、今天武裝同志表演的成績很好、革命的武力就是民衆的武力、今天以革命的民衆的武力表現給全國民衆的代表面前、這是很光榮的、第二、中國現在必須和平統一建設和取消不平等條約、不和平統一、就不能建設、沒有革命的武力、就不能廢除不平等條約、希望將士們今後第一要注重體格訓練、第二要注重學識、第三要團結力量、在總司令領導之下、一致努力廢除不平等條約、

代表演說

民會代表田毅安演說、略謂今天看見武裝同志精神和動作都很好、我們覺得很愉快、希望今後在蔣總司令張副司令領導之下、完成國民革命云云、

閱兵口號

旋由蔣總司令領導高呼口號、（一）國民革命軍是民衆的武力、（二）國民革命軍是智仁勇的軍隊、（三）奉行總理遺教、（四）繼續先烈精神、（五）保障和平統一、（六）努力鞏固國防、（七）肅清反動餘孽、（八）打倒帝國主義、（九）廢除不平等條約、（十）擁護國民會議、（十一）擁護國民政府、（十二）三民主義萬歲、（十三）中國國民黨萬歲、末攝影茶點而散、

社論　蒙古問題

頃據北平電訊、蒙古民族會議有於本月內在北平舉行、將以討論促進蒙民自覺、防止蘇俄由外蒙漸向內蒙進行赤化運動、同時、在京舉行之國民會議於開第七次會議時、討論事項之第一二三各案均係專注意於蒙古問題、如：（一）關於蒙藏教育案、（二）通告國內外特許外蒙自治以期早日完成統一一案、（三）關於維持蒙古盟旗案、均決議有辦法交國府辦理・又前數日甯夏代表潘秀仁等亦曾提出「早日收回外蒙庫倫以維民族而固疆圉案」、前當十三日下午中政會亦曾討論收回外蒙問題、由是可知目前我國政府與人民、均知注意於蒙古問題之解決・

本來中國邊疆問題、已日趨緊張、尤以蒙藏問題日趨於極端的嚴重・政府爲謀抵制外人侵略與保全完整領土計、不能不妥籌一完善的應付辦法、故前當全國軍事結束期間、即曾召開「蒙古會議」、以謀蒙古問題之解決；不過前次會議僅由蒙藏委員會主持、範圍狹而收效微；而曾擬召開之西藏會議、迄至今日仍未舉行、故就整個蒙藏問題言、不能不令人引爲缺憾・現今國民會議代表將蒙藏問題提出於大會席上、以共謀一解決辦法；北平又將有蒙古民族會議之召集、以謀防止赤禍、故吾人甚願乘此時機、因政府與人民努力之結果、對於此種嚴重的邊疆問題、將有一適當而妥善之解決・現吾人擬將蒙古問題之性質說明、希望國人注意及之・

外蒙在今日已幾成爲蘇俄之屬地・蘇俄自一九一七年革命以後、因國際地位已陷於孤立、於是有向歐發展之計劃；惟協約國已注意及此、故自北冰洋波羅的海起、迤邐而至黑海、共扶植六個新興國、以作防俄之屏障、於是蘇俄向歐洲發展之路線遂爲之斷絕・蘇俄自赤化德意志之計劃失敗後、即改變方向、經營近東之土耳其、旋遭打擊、乃轉向中國、在南部指揮共匪篡奪本黨、在北部即進行赤化外蒙・現今篡奪本黨之計劃、雖告失敗、然赤化外蒙之計劃、卻大告成功・

蘇俄以地理關係、赤化外蒙爲最易、而其對蒙之政策亦最周密、大要可分爲四：（一）離間中蒙之情感、（二）締結條約以奪權利、（三）利用宗教以誘蒙民、（四）借款與王公實行經濟侵略・外蒙在蘇俄此種政策經營之下・果於一九一一年宣布獨立・十年後、以西北籌邊使徐樹錚對蒙事處理之不善、於是又有一九二一年第二次宣布獨立・外蒙自二次獨立以來、迄於今日、已及十年、雖中經中俄蒙三方數次協商、承認中國有宗主權、並最後「中俄協定」、承認外蒙爲中國領土之一部；然在實際上、外蒙之獨立、依然如故、且日與蘇俄接近、幾變爲蘇聯之一部・近且變本加厲、有受蘇俄之指揮、進向內蒙侵略之形勢・故對外蒙問題、不速求解決、非特邊禍日亟、即內蒙各盟旗暨沿邊諸省亦將有「淪胥以亡」之憂・對外蒙解決之辦法、吾人以爲一切問題、均可緩議、唯對於外蒙之歸屬問題、不可不先謀解決・依民族主義之理論、有「民族自決」一原則；換言之、在中國民族內、除漢族外、凡滿蒙回藏各民族均有自決自治之權利、即外蒙要求獨立、政府不應加以干涉・然吾人又知、中國革命有三大程序之規定、即軍政時期、訓政時期與憲政時期・現在已由軍政而進至訓政程序、必須訓民以政使之能行使政權・人民既有訓政之一階級、則民族亦必有訓政之階級、亦必須訓之以政、使之能自決自治、然後始能使其享有自決自治之權利；如不經過此一階級、而遽許之自決自治、即以外蒙論、則外蒙必將爲朝鮮之續、而蘇俄乃將成爲日本第二・

然則如之何而後可、曰：誠如國民會議代表吳鶴齡等之提議、「亟應揭櫫本黨扶植弱小民族使能自決自治之主張、特許外蒙自治、由國民政府規定扶植辦法」・如此、則一面既不失宗主權、一面又可絕俄人之侵略；如此、則外蒙眷戀祖國之人民、庶可放心歸來；而彼受麻醉之青年、亦必因多數人之趨向而有覺悟・在此種形勢之下、然後從事於蒙民生計與各項文化事業之整理改善、始易着手；如不從此處着手、只泛論其他問題、均爲舍本逐末之論、無益也・

蔣張昨宴民會代表

蔣主席以實現三民主義爲勗

本報南京電　蔣主席張副司令十六日晚在勵志社宴民會代表、中委于右任戴傳賢、何應欽、王正廷及班禪、馬福祥、陳紹寬等、六時半入席、席間首由李松泉演魔術、次刁敏謙夫人獨唱、席半蔣主席致詞、謂民會在民國歷史上是第一次、現在諸代表完成了民會的責任、不但可告慰國人、亦可告慰 總理在天之靈、諸代表在開會前已接受 總理遺教、在 總理墓前也曾宣誓、諸代表中雖有許多不是黨員、但經過以上兩種表示、可說也是 總理的信徒了、希望諸位仍加入本黨、以便共同努力、再者國民黨是全國民衆的結合、並非特殊的政黨、現在全國民衆推選出來的代表既然接受 總理的遺教、也可以說是全國的國民都加入國民黨了、諸位加入國民黨以後、要知不是掛一個虛名就算完事、乃是要守本黨的紀律、遵從 總理的遺教、實現三民主義、完成國民革命、明日民會閉幕、趁諸位在未離京前能多晤面、將各地方民間的狀況告訴我們、那是非常感激的、今謹以十分的誠意、以清水一杯敬祝諸位健康、旋由遼甯代表楊大光致詞、殿以勵志社革命巨片馬賽革命、至十一時始散、

本報南京電　宋美齡十六日午假勵志社宴民會女代表、到劉純一、葉家璧、陳維、宋鑑秋、蔣涓峯、郭鳳鳴、譚漢俠、錢燕書、陳逸雲、唐元恭、謝緯鵬、唐國楨、談社英、舒德進、張新亞等、席間宋致詞、歡迎、劉純一答詞、謂爲黨國努力、乃婦女界應盡天職、並望全國和平統一、

本報南京電　旅京蘇同鄉李調生沈礪朱文中孫伯文賈士毅等十五日晚假綏靖協會宴民會蘇代表、到葉楚傖、鈕永建、張之江、周作民等三十餘人、朱文中致詞、葉張鈕等均有演說、

本報南京電　京市商會定日內宴民會商界代表及荷屬商業考察團、

本報南京電　贛旅京同鄉剿匪促進會十五日午宴民會贛代表、湯增璧主席、望爲全國及贛人解除痛苦、次尹敬讓等報告贛被匪蹂躪及軍隊剿匪經過、末孫鏡亞等演說、

本報南京電　實教海參訓監等部及建委會十六日正午公宴代表、主人到孔祥熙楊樹莊何應欽朱培德李書華曾養甫陳儀鄭洪年等、代表到王憲丁超五董英斌等、席間孔代表致辭、並舉杯稱觴、次由邱得雲代表答辭、盡歡而散、

民選總所正式撤消

未了事項移交文官處

本報南京電　民會代表選舉總事務所、業於十五日正式撤銷、所有未了事項、移交國府文官處分別辦理、

昨日通過之審查報告

▲財政經濟審查委員會審查報告第三號　案奉主席團交下與實業建設程序案合併審查之提案四件、一、徐箴等九十七人提請速擴欵修築通張路及洮臚鐵路案、二、張繼等九十七人提請速撥欵興修華北河道及葫蘆島商埠案、三、陳國士等六十人提完成錦赤鐵路以固邊防而利民生案、四、王漱芳等六十人提限於訓政年限完成 總理西南鐵路系統中之一路線、以利國計民生案、上列四案、遵經於十二日第二次聯席會議提出、與實業建設程序案中第二項添列已項、概括滿納外、其餘第一案第四案、業於實業建設程序案合併審查、結果除上列第一案第四案、當經決議「擬送國民政府酌辦」、理合報告、敬候核奪、此上主席團、財政經濟審查委員會聯席會議召集人孔祥熙、附繳原提案四件、

主席團批、第一案併交國民政府、

▲軍事審查委員會經濟審查委員會報告　敬報告者、本兩委員會奉主席團交到提案審查委員會提出之一、邱代表文伯等提議就朔建築西南鐵路系統以資開發而固國防案、二、陳代表石泉等提議從速開發西北以裕民生而固國防案、遵於本月十四日午後四時、在本會場二樓召集審計軍事審查委員會出席委員二十六人經濟審查委員會出席委員四十九人、審查結果、僉以爲本兩案應建議於主席團、交國民政府參攷、謹此報告、是否有當、敬候裁奪、軍事審查委員會召集人朱培德經濟審查委員會召集人金恩祺、五月十四日

▲內政審查委員會審查報告　奉交審查「請統一救濟行政以利貧民案」一件、遵於本月十五日下午三時在第四會議室召集審查會議、因出席委員僅二十人不足法定人數、臨時改開談話會、當將原提案理由及辦法、詳加研究討論、僉以本案理由極爲正當、唯對辦法第一項及第四項、略有修正、「修正條文另附」、並決定建議主席團交國民政府酌核辦理、是否有當、仍候核奪、敬此報告主席團、內政審查委員會召集人鈕永建報告、

附修正條文如下　辦法一、在中央設中央救濟院、直轄於國民政府、「附原辦法一」在縣設縣救濟院、直轄於縣政府、在省設省救濟院、直轄於省政府、在中央設中央救濟院、直轄於國民政府、二、地方救濟機關無論官立私立、概受地方救濟院之指導、監督其財產、由地方救濟院組織基金保管委員會保管之、三、舉凡個人救濟社會救濟等事項、概由各級主管機關命令各級救濟院執行之、四、在國家及地方收入項下指定的欵、並設法籌募志願捐欵、舉辦救濟事業、但募集之欵、不得移作行政經費「附原辦法四」在國稅項下指定的欵舉辦救濟事業、

▲外交審查委員會審查報告　奉交審查下列五案、一、海外華僑身受虐待應急速交涉解除、並飭駐外使領隨時切實保護案、二、宜從速交涉解除中美州各國虐待華僑苛例案、三、請由外交當局設法催促法政府迅予批准新訂之中法規定越南及中國邊省關係專約以利僑商案、四、實行新訂中法越商通商專約案、五、請外交當局向法政府交涉令其屬地政府、勿阻礙華僑黨務之進行案、遵於本月十四日下午三時、在國民會議議場、召集審查會議、出席二十八人、對於以上各案、次第討論、當經決議第一第二兩案併交國民政府分別切實辦理、第三第四兩案、併交國民政府辦理、第五案交國民政府查明辦理、茲將以上各案審查結果、具文除請大會鑒核、是否有當、敬請公決、外交審查委員會召集人王世杰、

▲外交審查委員會審查報告第二號　奉交審查下列兩案、一、請政府督促在莫斯科會議中俄及奉俄協定主張無條件收贖東省鐵路案、二、贖回中東路案、遵於本月十五日下午三時在國民會議議場二樓前廳召集審查會議、當經決議、一、兩案原則通過、交國民政府酌辦、茲將審查結果、具文陳請大會鑒核、是否有當、敬祈公決、外交審查委員會召集人王世杰、

▲教育審查委員會審查報告第二號　奉交審查教育案計十一件、遵於本月十五日下午二時召集第二次審查會議、經將各案逐一提付討論、其結果列表附陳、是否有當、敬請主席團鑒核

一、改進安南華僑教育案原提辦法三項、除第二項以教育部前已頒行規程可毋庸議外、第三項應修正爲（國內各學校應酌量情形開設華僑回國學生補習班）、與第一項併送交國民政府酌辦、二、保障教育經費獨立、並規定地方教育實應佔歲出百分之三十案、原提辦法、意在修改約法草案第五十條、查約法草案已由大會通過本案可毋庸再議、三、畫定庚欵一部作民衆教育經費案、原提辦法兩項、重在規定民衆教育經費應佔教育費總額之成數、但查教育部前已規定民衆教育經費應佔百分之十至百分之二十、本案可毋庸議、四、提高小學教育待遇以增進教育效率案、理由極爲充分値此政府注重國民教育之際、允宜提高小學教員之待遇、本案應請提出大會討論（附原案）、五、請確定保障原有教育經費之具體辦法案、以約法草案已規定保障條文、本案可毋庸再議、六、全國之牲居牙帖遺產等稅、暨沙田官荒廟產應令撥充美術教育經費以宏教育案、原提辦法第一、二、三項、擬請送交國府酌辦、七、實施義務教育年限、必適應訓政年限案、八、推廣並改良職業教育以重民生案、九、全國勵員限期普及成年補習教育以促成四權之行使案、十、切實推進國民體育案、以上四案之原則、或爲約法所已規定、或爲國府所提「確定教育設施之趨向案」中所已提示、擬請將各案原文、一併送交國府參考、十一、限期普及識字教育案、擬請分送中央黨部及國府參考、教育審查委員會召集人蔡元培、五月十五日、

▲法制審查委員會審查報告　奉交審查、一、李敬齋等五十四人提「關於縣自治之法令應一律廢止案」、二、李峙山等五十四人提「請決議納妾者以重婚論爲人妾者以妨害家庭論」兩案、遵於本月十四日下午三時、在中央大學體育館開會審查、計出席委員三十八人、茲將審查結果報告如左、一、李敬齋等五十四人提關於縣自治之法令應一律廢止案、認爲原案所要求將縣組織法及其關係各法一律廢止、另於約法內制定簡單條文一節、在事實上已不可能、因約法業已通過、不能再加規定、至所稱省之權限太大、足以侵奪地方自治權一節、理由頗爲充分、當經全體審查委員、決定建議主席團、交國民政府參考、二、李峙山等五十四人提請議決納妾者以重婚論、爲人妾者以妨害家庭案、認爲可以交國民政府參考、是否有當、敬請公決、召集人丁惟汾、

▲軍事審查委員會報告第一號　敬報告者、本委員會奉主席團交到提案審查委員會提出甯代表萊等提議從速擬具國防計劃召集國防會議以保護國權案一件、遂於本月十四日午後三時在本會二樓本委員會開會審查、計到委員二十六人、審查結果、僉以爲本案內容關係極爲重要、本案應建議於主席團、送交國民政府參考、是否有當、敬候裁奪、軍事審查委員會召集人朱培德、五月十四日、

▲軍事審查委員會報告第二號　敬報告者、奉主席團交到提案審查委員會提出常代表海清等提議請軍官佐應由軍政部統一訓練依法補充以增進國防而一軍權案、本委員會遵於五月十五日午後三時在本會場第一審查室召集審查、計出席委員十六人、審查結果、僉以爲本案應建議於主席團、交國民政府參考、謹具報告、是否有當、敬候裁奪、軍事審查委員會召集人朱培德、五月十五日

▲財政審查委員會審查報告　奉大會交下審查三案、一、請制印花稅法案、二、沿岸出口稅應即日通令廢除案、三、徹底清理外債案、遵於本月十五日下午三時在國民會議大會場開會提出討論、關於第一案決議、查現行印花稅暫行條例辦法、未免擾民、請由大會交國民政府速令立法院限期訂定印花稅法通行全國、關於第二案決議請由大會交國民政府辦理、關於第三案決議本案事關重要、請由大會辦理各在案、理合報告、敬候公決、財政審查委員會召集人孔祥熙、五月十五日、

▲主席團擬辦案　左列各案、經各該審查委員會審查認爲應提出大會討論、茲經主席團分別擬定辦法如下、一、明定常備兵額及軍費標準嚴禁軍人干政及兼任政務官以確保國家和平統一案、說明、本案係提案審查委員會合併、一、劉作舟等提確保國家和平統一案、二、方青儒等提裁減陸軍確定準備兵費支出標準案、三、程濬遣等提現職軍人不得兼任地方民政長官案、四、鄒勛等提移民裁兵從事墾殖等四案而成之案、擬送國民政府分別妥愼辦理、二、促進新聞事業案、說明、本案係提案審查委員會合併、一、馬飲冰等提扶植新聞事業以謀輿論健全案、二、陳介石等提解除新聞事業各種束縛輔助其發展案、三、趙雨時等提宣揚黨義輔助訓政開發民智啓迪文化政府應切實獎進新聞事業等三案而成之案、擬、交國民政府酌辦、三、馬飲冰等提提高小學教員待遇以增進教育效率案、——教育審查委員會審查、擬、原則通過、交國民政府酌辦、四、于小川等提請制印花稅法案、——財政審查委員會審查、擬、交國民政府令立法院妥愼審議、五、黃宇人等提徹底整理外債案、——財政審查委員會審查、擬、國民政府已有整理內外債委員會之組織、本案應交國民政府迅飭該委員會積極籌訂辦法、

北方將領擁護統一

于學忠等通電發表　晉將領電由幷拍發　東北方面亦將表示

本報北平電　于學忠王樹常劉翼飛李培基石友三宋哲元孫魁元龐炳勳十六日聯名通電、響應何應欽眞（十一）電、內有無論國內國外、凡維持我黨之統一和平者則爲友、否則爲敵語、冀省整會十七日亦將通電、對陳濟棠嚴重警告、晉將領由商震領銜電、由幷拍發、東北張作相等亦將由瀋通電表示、

國聞漢口電　漢商會十六日電民會及鄂代表並各省商會及市黨部、謂十一十三十四各電、知粵事出於漢會、國內不堪再亂、請設法解釋、以維大局而安人心、

▲長沙來電　各報館均鑒、奉讀何部長何主任魯何總指揮眞（十一）日通電愛黨護國、剿匪救民、立詞則嚴、在義爲正、本省政府删（十五）日致廣州陳總指揮一電、文曰、江（三日）電誦悉、民國肇造、二十載於斯、時事多艱、匪風正熾、是非共覩、利害宜權、糜爛家邦、智者所不忍、共產匪黨、仁者所必誅、執事既淡於權利意氣之爭、更望以國家統一爲重、憫人民之苦、愼禍福之機、懷舟流覆溺之危、振大造祥和之氣、黨國前途、實深利賴、敬此布達、惟熟圖之等語、特電奉聞、即希察照、湖南省政府叩删（十五）印、

▲華陰來電　各報館均鑒、本日致何部長何主任魯總指揮等電、文曰、南京何部長何主任魯總指揮勳鑒、誦眞電、仁言利溥、環顧國內、赤匪爲禍、合力剿滅、猶虞不足、何能與波作浪、引起糾紛、赤匪以可乘之機、使人民絕生存之路、敝黨部同志對於公等規勸陳濟棠同志之意旨、竭誠擁護除通電響應外、謹此電達、伏希垂察、陸軍第一師特別黨部叩、尙希本黨同志一致主張、黨國幸甚、陸軍第三師特別黨部叩删（十五）印、

▲北平來電　各報館均鑒、頃奉軍政部何部長等眞（十一）電暨雲南龍主席魚（六日）電、愛國護黨、仁至義盡、具規勸之苦心、進誠懇之忠告、公而及私、理見於情、聞音自遠、欽佩曷似、民國肇造、迄今念載、禍亂迭乘、民命不堪、生計之凋敝既無從補救、政治之改革亦苦難完成、數年以來、全體國民感於環境之壓迫、翻然覺悟、以爲我國今日非統一不足以言和平、非和平不足以言建設、於是萬衆一心、惟統一和平之是圖、最近遵照 總理遺囑、舉行國民會議、自籌備至開幕、爲期不過數月、卒能集全民之公意、定黨國之大法、而 總理平生所堅持之主張、於以實現、即此一端、尤足證明我全體國民一致要求統一和平與訓政建設之決心、方期國議完成、大法制定、對外廢除不平等條約、樹國家獨立之精神、對內實施三民主義、示國民建設之途徑、孰意開幕未及旬日、而粵事之醞耗傳來、縱屬局部問題、無關全國安危、而謠諑繁興、難免不感人觀聽、此誠大反我全體國民之預期而不能不認爲黨國前途之遺憾也、我國今日處境之難、遠非昔比、帝國主義環伺於外、共產黨徒潛謀於內、防範偶有不愼、貽患或恐無窮、現在國家之統一和平既已實現、由軍政時期進入訓政時期、我全體國民正宜以整個堅實之精神、共同努力於各種事業之建設、直接謀黨國之安全、間接造全民之福利、在此期間、無論國內國外、凡維持我黨之統一和平者則爲友、否則爲敵、詳以我全體國民痛苦於禍亂久矣、渴望於和平亦久矣、以多年渴望而幸得達到之統一和平一日、有人破壞引起糾紛、我全體國民豈能忍受、倘不幸強鄰因此而生心、共匪因此而蹈隙、引狼入室、後悔何及、皮之不存、毛將安傅、此又豈眞正愛黨愛國者所忍出此者耶、此次粵事之起、主事者無非藉口於胡委員漢民之個人問題、殊不知胡委員爲黨員之一、黨員之進退、例應以全黨之公意爲從違、公意所在、黨員應絕對服從、既非任何個人所得左右、吾輩身爲黨員、詎可執己見、逞意氣、不顧黨國利害、而特及軍事行動耶、學忠等酷愛和平、出自天性、擁護黨國、不敢後人、爰用披瀝誠悃、率爾直陳、幸祈一致主張、共維國是、臨電神馳、不勝迫切待命之至、于學忠王樹常劉翼飛李培基石友三宋哲元孫魁元龐炳勳同叩銑印、

陳英士殉國紀念

中央明晨舉行紀念儀式

本報南京電　中央定十八日晨舉行陳英士先生殉國紀念、

商震昨晚離平返幷

現洋二百萬隨車運去

本報北平電　晉省委侯謙押現洋二百萬由津到平、即轉西站、商震定十六日晚九時隨車返幷、

五十里內常關裁撤

財部通令六月一日實行　民船裝運土貨不再徵稅

本報南京電　財部十六日令、將原設五十里內各常關、一律於六月一日完全裁撤、計被裁江海津海粵海蕪湖共十四處、此後凡有民船裝運土貨行銷國內以前各五十里內外常關所在地方、均不再徵稅項、

第四屆太平洋會議

十月廿一日起在杭舉行

電通南京電　關於今秋在中國開會之第四屆太平洋會議、場所及期日華方與參加各國商酌後、已定會期爲十月二十一日起至十一月四日、計十五日間、地點定浙江杭州、已於十六日正式發表、

陝南積匪竄擾川邊

孫蔚如已派隊會剿

本報西安電　陝南積匪王三春糾合匪衆、竄擾川邊、爲目前之一大隱患、亟應消滅淨盡、以靖地方、據十七師師長孫蔚如電楊虎城、刻因王匪擄掠鎭巴、意圖一逞、特派陳得山王志遠兩部會兵痛剿、並派趙壽珊旅前往援應、想烏合之衆、當不難驅退出境也、

張景惠

▲明晨就軍參院長

本報南京電　軍事參議院長張景惠定十八日上午十時在國府大禮堂宣誓就職、

龐炳勳返幷

▲即回防地訓練部隊

本報北平電　龐炳勳十六日下午二時返幷、即轉防地、訓練所部、

王金鈺回原籍

料理私事

本報南京電　王金鈺十六日午赴平、轉回原籍料理私事後、赴前方督師、

伍廷颺遊東北

已由瀋赴吉黑

本報瀋陽電　伍廷颺十二日早由葫蘆島到瀋、參觀兵工廠航空司令部、並訪晤當局、十五日晨北上、赴吉黑遊歷、

褚民誼赴張垣

▲考查團同行

本報北平電　褚民誼及一九考查團全體團員十六日午由平赴張垣、十七日由張垣轉包頭、即乘爬行汽車出發、

韓復榘將返濟

▲注意軍士競技

本報濟南電　韓復榘二十日前可返濟、十六日電曹福林等、速籌開軍隊競技運動會、開會期候本人返濟再定、

甘視察員行蹤

離甘來京

本報西安電　中央甘政視察員楊務祺劉秉粹三日由蘭州啓程東來、有抵平涼後轉京之說、

重光葵返滬

▲下週再晉京談法權

本報南京電　重光田中十六日乘夜車赴滬、重光定下週來京、談法權、

中阿將商新約

▲外部擬定草案寄阿

本報南京電　外部得阿根廷政府同意、各派代表會商新約、經飭司擬具條約草案、已經告竣、即寄阿、開始磋商、

中日鐵道交涉

辦法已定

本報南京電　鐵部高紀毅向北甯路局長交涉事件辦法、已請示大致決定、即回瀋、與日方交涉、

交部成立四週

今日舉行紀念

本報南京電　交部十六日開成立四週紀念、禮成後有游藝表演、

教育雜誌
第二十六卷 第一號
本號零售二角五分 預定者概不加價(全年十二冊連郵費一元五角)
賽德爾的勞働學校論……張安國
教育之新利器……鄭宗海
文納特卡(Winnetka)制概述……劉之介
小學算術教學法的實際問題……孫爲之
介紹幾種算術教具……奥鑑如
學校兒童給食運動之現狀及其趨勢……金嵘軒
奥德小朋友運動之實際與理論……楊希明
德國青年運動之產生與發展……柳其偉
世界教育雜訊(五則)
中小學教職員待遇之調查與研究……郭柟
苛勒之完形心理學……邱振甫
拂拭灰塵的拍子……豐子愷
教育印象記……李石岑
教育法規
教育界消息 訓政時期之全國學風問題 此伏彼起之國內學潮 學校黨獄與青年救濟留日學生 讀輔庚款之要求 雜訊(五則)
商務印書館啓

圖書館學九國名詞對照表
(中·英·德·法·意·西·荷·瑞·丹)
圖書館學叢書——徐能庸編譯
本書係根據 Axel Moth's Grossary of Library Terms 一書編譯而成，惟原書注重美國情形，與本國現行制度不無隔閡之處；編者就其歷年辦理圖書館之經驗，參照現代情形修正之，書中含有中、英、德、法、意、西、荷、瑞、丹九國之圖書館學名詞對照表，並於每個名詞之下附註解釋，俾讀者得之，一目了然。編者於採用學名之時，僅擇其最普通而含義明顯者用之，尤爲難得，研究圖書館學者宜各人手一編也。
定價六角 郵費二分半
商務印書館啓

比較租稅 (經濟叢書) 徐祖繩編
是書以租稅名稱爲綱，以中外各國現行稅制爲目，凡關於租稅之原理、學說、制度、沿革、章則及課稅方法，無不有詳明之陳述，而於稅則之利弊尤闡發無遺，研究財政者固不可不讀，在財政機關服務人員尤宜人手一編。
硬布面本 二八六頁 定價二元 郵費七分半
商務印書館出版

兒童世界 第二十七卷
十八期
守衛兵(彩色封面) 呂柏大夢(名著略述續) 熊夫人幼稚園(圖畫故事) 橫同休的僕人(中國神仙故事) 螢和根(自然談話) 中國童子軍誓詞和軍歌 三個小發明家 爬蟲(動物故事續) 西諺圖釋 到底沒有達到他的目的 兒童作品及其他
十九期
救(彩色封面) 呂柏大夢(名著略述續) 蝸蠅和蒼蠅(寓言) 熊夫人幼稚園 冷蟾(中國神仙故事) 吸收作用和運輸作用 出遊(新詩) 三個小發明家 法師的法術(西藏民間故事) 爲國旗而戰(遊戲) 水母的旅行(日本童話) 懸賞第二三八揭曉
每冊五分 全年五十冊 連郵二元五角
商務印書館啓

民智書局最新出版
東方民族論
原著者 Hans Kohn 譯者 劉君穆
定價大洋一元六角
戰後東方民族運動勃興，對於世界之影響殊大。本書爲東方民族運動最有系統之專書，著者運用歷史的筆調，將印度，埃及，土耳其，阿拉伯，波斯，阿富汗諸民族運動源源本本爲最詳盡之敍述，而於英俄兩國對於東方民族之侵害，以及回教之改良與印度宗教之復與，皆有專篇論述。國人讀此一書，可以窺見東方民族運動之全豹。

蔣介石先生演講集
第六集定價大洋五角 中央軍官學校編
本書係搜集蔣先生最近之演說辭訓話談話等編纂而成。凡年來蔣先生對於軍官及各界之講辭，無不備載。且搜羅完備，編訂精審，得此一篇，不啻親承蔣先生之訓誨，耳聆先生之謦欬也。

編纂國際法會議之經過
王寵惠先生序 定價大洋三角五分
本書係將昨年在海牙所開之第一次編纂國際法會議之經過作系統之敍列。國際法之制定，關係於世界之安危。本書將此次會議之內容及討論之問題，搜集至詳，爲留心國際情事者所必備。篇首有王先生序文，論述此次會議之緣起，尤爲詳盡。

國際婦孺團 在瀋調查

本報瀋陽電 國際婦孺調查團委員長英人詹森夫婦等到瀋後、已晉謁臧主席、陳民政廳長、褚外交特派員、預定在瀋留五日、調查各樂戶妓女歌女舞女生活狀況、定十九日離瀋赴哈、

瀋海路股東會

▲去年獲利一五五萬

本報瀋陽電 瀋海路十五日開第四次股東大會、改選協理及商股董事與監察人、到股東百餘人、沈百爭當選協理、十九年度營業共獲利益現洋一百五十五萬七千六百餘元、

五三慘案

▲青指會請督促交涉

中央青島電 青市指委會十五日議決、呈請中央、督促政府交涉五三慘案、

衛生運動

中央福州電 十五日上午九時、省會各界在體育場舉行衛生運動大會、到二千餘人、方聲濤主席、閉會後、照預定地點、實行掃除并演講、

中央徐州電 徐州各界十五日晨在民教館舉行衛生運動大會、到三千人、楊蔚主席、吳祖詒等演說、閉會後、舉行清潔大掃除、

鐵道砲隊巡防

▲四隊赴鄭七隊到浦

中央徐州電 鐵道砲隊第四隊蔣徒率甲車一列十四日晚離徐赴鄭、七隊王顯鼎率甲車當晚到浦口、分別巡防、

英庚欵之支配

本報南京電 外部照會英使、中英庚款應自三月起、以半數交董事會保管、董事會定念四日開第三次會議、討論支配方法、

川軍已息爭

▲各方代表會商善後

本報漢口電 成都電、順遂間省潼兩軍衝突後、經田頌堯武裝調停、現已息爭、各方代表省集中潼川、會商善後、

蘇西北境颶風

麥苗遭殃

中央徐州電 連日西北颶風時作、氣候驟寒、麥苗行將受病、蕭靈兩縣由徵湖至青塚湖一帶長約百五十里寬卅里以內麥苗遭天殃、枯黃無數、

東鐵俄員內訌

▲葉木沙諾夫被排擠

國聞哈爾濱電 魯武意攻訐葉木沙諾夫甚烈、葉確已無回任希望、其留哈嫡系亦受魯排擠、

烈山煤礦庇匪

▲蘇皖七縣呈請徹查

中央徐州電 銅蕭宿靈蒙渦永七縣各機關民衆聯衛電呈中央國府總部監院蘇皖豫三省府黨部、瀝陳烈山煤礦庇匪殃民、請徹究查辦、並請皖省民會代表向實業部報告、並電王均請嘉獎皖北勦匪部隊、

高爲國攻泉州

本報廈門電 高爲國聯合仙遊林繼曾惠安汪漢民謀襲泉州、陳國輝先發、十四日晚三路攻河市清源山、十五日晨接觸、晚有傷兵到泉、

同官災祲重疊

▲電省賑會請款救濟

本報西安電 同官縣境既歉天雨、又遭寒霜、二麥現均萎縮、將死子遺續命無術、已有電致省賑會、請撥款救濟、

何鍵請派飛機

赴湘勦匪

本報漢口電 何鍵電行營、請仍派機一隊赴湘協勦、行營擬一二日內派航空第四隊前往、

人妖?

▲纏足蓄髮男子 ▲四書五經精通

——濟公安局查獲——

本報濟南電 公安局獲一纏足蓄髮之男子艾小泉、五經四書均精通、

查驗外人護照

外部規定辦法

本報南京電 外部規定查驗外人入境護照辦法、凡原任中國各地外人欲任他處、可先將護照送當地官廳免費蓋戳、以資證明、僑京外人各護照前未經簽證者、可送外部查驗蓋戳、

會計主任會議

今日全體謁陵

本報南京電 財部召集所屬機關會計主任會議、十五日下午舉行首次會、財次李調生主席、會計司各科報告、十六日續開大會、十七日全體謁陵、十八日議提案、十九日至念一日開分組會議、

六三禁烟紀念

▲禁烟會飭屬舉行

本報南京電 禁烟委員會咨各省市、轉飭所屬、舉行六三禁烟紀念、

蕭師擊斃匪首

▲趙師痛勦赤匪

本報漢口電 駐李集蕭師劉營十三日擊斃張家灣西北山中匪首李青牙及匪衆六七十名、並將匪首謝大塊頭正法、

本報漢口電 赤匪千餘擾廣水西二郎販洋平口一帶、六師十三日令三十五團痛勦、

雜電

本報南京電 交部十六日委張體爲九江電報局長、張思祜爲濰縣電報局長、周述文爲潁州電報局長、鍾鐵鉀爲福州電話局長、

本報南京電 交部爲獎勵滬渝輪船直航、已令飭川江航務管理處籌備辦法、

本報南京電 交部派員查驗吳淞商船學校實習輪船、

本報南京電 交部於贛牛行設電局、已正式成立通報、

本報南京電 實部將第一期發給國貨證明書之國貨一覽表頒發各省市工商機關、布告商民採用、

本報南京電 黃秉衡定十八日來京、

本報南京電 京市美術展覽會改十九日開幕、

中央濟南電 本月二十三日爲第三路韓復榘部十八年在豫通電維持和平由廿棠東進二週紀念日、去歲同日又値晉逆南犯在禹城與韓部開始接觸之日、第三路總部定十六日晨商慶祝辦法、

國新紐約電 中國留學生陶宜蘆(譯音)被指爲作共產演說、由美移民官吏勒令出境、十五日有表同情於陶君者三百餘人、在孟哈丹島南端巴特萊公園集會抗議、美當道調後備警察到場揮舞警棍、將衆人驅散、

國新華盛頓電 美海軍部十五日發表調查、海軍大學職員韋助士上校任亞洲艦隊華南支隊司令、韋上校大約乘汽克總統輪赴任、七月廿五日可以到滬、

泛歐會議聲中 德法兩外長意見已有抵觸

關稅同盟事各抱私見

出席各代表大爲震動

俄里維諾夫尤加注意

十六日日內瓦電 今晨德外長寇蒂斯語討論歐洲聯邦問題之委員會、謂歐洲分裂爲許多新國、實爲經濟厄運之主要原因、補救之法、厥在各國締結關稅聯盟云、法外長白里安答詞中、率然述及德奧關稅聯盟事曰、吾人必力避可以引起歐洲反抗憂慮、與危害之各事、白氏對於經濟危運、乃由關稅界限所致之說、大不爲然、謂高稅率乃由經濟危運促成、而非促成經濟危運云、兩國外長之意見、抵觸若是之甚、委員會大爲震動、蘇俄外交委員里維諾夫尤爲注意、(路透)

英外相邀集德法意三國外長接洽大會中一切問題

十五日日內瓦電 今日英外相漢德森氏、邀集德法意三國外長、接洽國聯理事會議中之諸問題、而對於德奧稅約、及明年軍縮會議之籌備、尤有深長之討論、近外間復傳說明年軍縮會議中、捷克外長本斯氏、已無被推爲主席之望、故小協約諸國、已定不將彼之名字提出、刻有多數代表團、其覺此主要會議、應推舉英外相漢德森爲主席、而蘇俄代表之意、則謂此種會議、應推舉一小國之代表與各大國之軍縮問題無甚重要關係者爲主席、則其中立態度、於會議前途裨益必多云、(國民)

十五日日內瓦電 蘇俄代表團、今日下午抵此、其領袖代表爲外交委員里維諾夫氏、蘇俄代表團、現居於大都會旅社、該旅社本爲日本及德國代表團居留之所、現蘇俄代表棄其昔日之故居、而遷入大會旅舍、故外間頗多揣測、(國民)

十五日日內瓦電 泛歐會議今日開幕、由法外長白里安氏致開幕詞、白氏日前因受總統選舉中不幸之打擊、精神至覺頹喪、已無前此之鋒芒、即其前此之開幕詞、亦無精采可言、白氏僅謂近有組織國際農業貸貲之建議、是將於歐洲之經濟壓迫、開一新生路、但此次會議議程上最重要之事項、爲德國提議考察歐洲各國關於關稅政策之立場、以求解決歐洲之經濟困難云、白氏發言至此、英外相漢德森、突起立謂彼有個人感想、願向主席進一言、漢氏遂謂彼今日見白氏仍居國際會議主席之位、中心非常快慰、白氏不僅爲法國最大之政客、亦全世界之大政治家、各國代表對之、夙具敬佩之忱、誠不愧爲國際聯盟會中一老翁云、白氏至此、微笑謙謝、此笑尙係白氏抵日內瓦後之第一笑次也、白氏末謂日內瓦之工作、應蓋過一切小刺激小困難、如各國代表、能如漢德森君之信余、則願各國代表竭誠與余合作云云、(國民)

十五日日內瓦電 今日國聯祕書處、公佈英法德三國、關於英德前此要求各國於軍縮會議前公佈軍備實況案、交往各文件、其中英政府對於德政府之要求、會詢及是否即對於英政府要求之對策、德政府之答復、爲英政府之要求、與德政府所提出者、原則相同、趨向一致、但德國之提案、與國聯理事會之議決案、尤爲脗合、而英提案實不如德提案之完備、而他一方面法政府、則對於能否在國際軍縮會議開會以前、同各關係國取得軍備上各項實在報告頗致疑慮云、(國民)

國銀會議發起問題

美國有希望日本負責意

日方已組織特委會研究

十五日華盛頓電 紐約時報、今日載華盛頓來電、據謂美政府方面意見、若日本爲發起人、則美國可予以同情的答覆、駐美日大使已通知美政府、謂日政府對於發出請書、開國際銀會議之問題、現定予以考慮、聞政府之允予考慮、乃國際商會日代表集合調査之結果、(路透)

十六日東京電 日本藏相井上、今日與銀行界要人、討論在東京召集國際銀會議之議、目下日經濟界意見、以英國爲印度售銀、故不本亟召集、此會美國又慮涉及戰債不願以發起人自居、中國爲銀本位國、在地點上似有不甚適宜、日本則既爲金本國、又不產銀、較合於召集此種會議、故頗信東京爲適宜會議地點、但在召集之前、宜將會中討論程序預先擬定、此則非一時間所能竣事、因此主張先組織一委員會、從事研究、然後再作正式舉動云、(路透)

十六日東京電 井上藏相、爲決定國際銀會議之發起國、可否由日本承受起見、昨午后三時、邀請土方日銀總裁、兒玉正金總經理、團琢磨男串田萬藏鄉誠三助男、池田成彬、安川雄之助等到官邸、開官民合同協議會、先由藏相致詞、大意謂照華盛頓國際商會總會之決議、關於國際銀會議之開會、關係國如英美印、皆希望日本爲發起國、曾電詢日本政府意見、惟茲事極大、不能由政府單獨決定、故邀諸君到此、交換意見、據余個人私意、若由日本發起、與其由政府發起、不若由民間發起、較爲有効云、出席者議論紛紜、分贊否兩派、贊成者謂美國爲銀產國、英國亦苦於印度之存銀處分問題、中國爲銀貨國、於銀市之不安定、有重大之利害關係、惟日本立於公平之立場、若發起開會、最爲適當、反對者謂雖召集國際銀會議、銀價之安定、非一朝一夕、所能解決、日本應愼重考慮、雙方意見、迄未一致、結果舉土方、串田、池田、安川、兒玉、五氏、爲特別委員、充分研究、定十六日上午十時、在日本銀行開第一次特別委員會、所應研究之問題、則爲一、日本可否爲發起國、二、若爲發起國、應提如何議案、三、會議應附議若何事項、四、對於會議、預期收如何之效果等、大體意見、以爲若爲發起國、則不僅盡發起者之義務、並須提出具體案以期收相當之效果、(電通)

十五日華盛頓電 駐美中使伍博士已通知副國務卿凱塞爾、告以中政府現審愼考慮不久發出請書、召集國際銀會議事、凱塞爾今日正式發表美政府、對於銀會議態度之第一次文告、聲明美國準備參加國際銀會議、惟美政府對此問題、不似他國有直接關係、故最好此會由他國召集之云、(路透)

日民政黨議決要案

改革教育 整理軍部

具體方案行政整委會業已決定

十六日東京電 民政黨昨午后在黨本部、開行政整理委員會、協議改革教育制度、節減教育費、及徹底整理軍部之結果、已決定具體案如下、一、關於教育者、甲、整理學校、縮短由中學至大學之年限、乙、設立一二官立大學、以研究特殊學術、其他之官立大學、及專門學校、則使之獨立經營、丙、改高等學校爲大學預料、並適當整理、丁、高等師範、及師範學校、廢止第一部、戊、整理或縮少中等學校及中等學校教員之定額、二、關於軍部者、甲、將現在三十七師、整理爲十四師、廢止步兵旅團、乙、減少陸軍戰用材料之貯藏、丙、整理陸軍管轄學校、及特務機關、即廢止軍事參議院、教育總監部、築城部、運輸部、要塞、軍醫學校、陸軍經理學校、獸醫學校、幼年學校等、整理造兵廠火藥廠等、斷行大規模之整理也、又該委員會、擬於下次會議、對於官業整理、官吏減俸、恩給制度、文官任用令等、爲具體的決定、(電通)

十六日東京電 民政會領袖爲減少軍費計、決議呈請政府裁減陸軍三師、廢除步兵旅部、現每師有二旅部、並請裁撤若干軍事機關、合併軍事學校、又聞軍縮籌備委員會須俟各國表示縮減陸上軍備之態度與政策後、再行規定日本之軍額、委員會且不欲先行宣布主張、蓋鑒於倫敦海會中日本因過於坦直、反受種種窒礙故也、(路透)

前印督歐溫 暢論印度

在英印協會演說

十五日倫敦電 前任印督歐溫、今日在英印協會演說、謂渠知有人抱一種見解、以爲政府如爲強有力的政府、則印度風潮不致發生、而各事皆可安然過去、要知此種見解、實屬大錯、縱令此種政府今日能得輿情之援助、而永遠施行殘忍性質之政策、然其所得之表面上寧靜、實爲悽慘屈服之寧靜、而非雙方合意之和平也、維多利亞時之帝國觀念、今已過去、而代以合夥的帝國關係之新思想、夫英帝國海外自治地關係中之新思想、世人早熟聞、然則印度思想之發展、固亦天然而不可免者也、至於排斥英貨一層、渠離孟買時、曾與甘地言之、甘地對此有甚切實之允諾、今英人所不可知者有三事、一爲印度經濟之發展、終可堅其各方面之購買力、二爲在政局緊張空氣清肅後、印度需求之擴大、此種需求、歷時必久、且非印度所能自供、英國製造業於此將有良好機會、三爲商業必須以好意爲基礎、英國商界當注重英印關係之政治上調理、務使其商業活動不爲政治上起伏所擾亂云、歐溫又謂渠信甘地如來倫敦、必盡力謀取妥協云、(路透)

國際法庭 現已公開判決

德波兩國學校案

十六日日內瓦電 國際法庭、今日公開判決德波兩國關於在波荷之德人學校案、完全徇從德國之要求、袒德者十一人、袒波者僅一人、即波蘭代表、此事甚有關係波蘭等處之其他民族、亦必加以歡迎、蓋可證明保護少數民族權利者、不僅國際聯盟而已也云、(國民)

設立帝國最高銀行

英國中原銀行長達林氏提議

穩固複本位幣制

平衡銀對金價格

▲墨國有採用金幣之趨向

十五日哇太華電 英國中原銀行行長達林、今日向加拿大下院銀行、與商業委員會提議、設立英帝國之最高銀行、以穩固英帝國之複本位幣制、達林謂英帝國應在世界運動中爲前導、以期解決國際幣制問題、而穩固銀對金之價格、此種最高銀行定可在金銀價格間成立一種永久平衡云、加拿大首相海納特已與達林晤談數次、大約複本位幣制穩固問題、將由加拿大提出、而成八月間英帝國經濟會議議程中最重要事項之一、(路透)

十五日墨京電 墨國爲阻止銀幣波動起見、將運入大批美國金幣、而流通於民間、今日銀行家在此開會、彼此意見、皆以爲民衆需要金幣、並決定組織銀行團、以管理外國匯兌、並制止投機家抑低銀價之操業、財政部稱、墨國與他國間現金之自由互換、不久即將實現云、現有數處商人、電請政府、設法救濟危局、因生意現幾已完全停頓也、(路透)

海約近聞

法國又作說帖

送達英意兩國

十五日巴黎電 今日探息、法政府對於三國海約、又擬有更換六萬噸老艦之新計劃、由海長杜蒙作成說帖、祕密遞送英意兩政府、但料兩國外相、對於說帖內容、尙須加以充分考慮、在日內瓦當未必能討論及之、(國民)

西班牙 排教事件

教堂道院被毀者共達一百零五所

十五日瑪德里電 西班牙政府、宣稱總選舉將於六月二十一日或二十八日舉行、新國會、大約在七月一日召集、今日各地未再有紛擾發生、查近數日排教暴動、結果教堂與修道院之被毀者、共達一百〇五所、內塞維拉二十七所、柯爾度巴十八所、瑪勒二十五所、墨爾西亞十二所、伐倫西亞十四所、格拉那達九所、(國民)

洪國革命

革軍勢已窮蹙

十三日宏京電 宏都拉斯政府、今日又宣稱、征討革命軍、大獲勝利、昨夕通宵惡戰、斃敵五十人、政府軍陣亡十四人、革軍勢已窮蹙、不久即可平靖、(國民)

日本 火災何多

新潟縣起於前 秋田市繼於後

十六日秋田電 十五日午後五時四十分、秋田市牛島町大野牛清營造廠、忽然起火、時東南風正烈、火勢瞬時蔓延、雖消防隊青年團及秋田聯隊兵員、全體出動、努力撲滅、無如火勢益猛、市內繁華區、三百餘戶、均成焦土、今晨三時始熄、損害極大、(電通)

羅馬教皇

暢論勞資問題

十五日羅馬電 羅馬教皇關於社會與勞工問題之通諭、現已發表、反對利己的實業主義與共產主義、指此二者皆爲害的謬誤、謂必須組織一種制度、使平民逐漸臻於資產、所給的適當安慰之地位、各種職業必須忠實合作、以代階級鬥爭、又謂全世界經濟權力集中於少數人之手、而醸成暴虐的專橫、唯一補救法、在恢復其教會社會哲學之穩健原則、及其教勞資上之適用云、今日集會於聖大馬塞庭院、聽教皇演講者、計有來自二十二國之男女八萬人、教皇演講時精神不疲、講演明晰、先操意語、繼而爲法語與德語、(路透)

請服 危險梅毒 哈蘭士 六零六
不幸傳染梅毒、宜速醫治、苟稍遷移、毒卽猛發、有五官潰爛、有下部潰爛，有遍體瘡瘍、痛癢難堪、臭惡流膿、危險實甚、本藥房發行
哈蘭士 內服 六零六
功能殺滅毒菌、廓清血液、一切梅毒服之、不日可以肅清矣、外爛之處、用「六零六藥膏」搽之、抽膿拔毒、收口尤速、
●價目 內服六零六 每瓶洋一元七角五分 六零六藥膏 大盒洋一元小盒二角
上海四馬路 太和藥房發行 各埠藥房均有出售

天氣預告之方法

▲中央研究院派劉治華在中央電台講演

中央社、中央研究院氣象研究所、今（十四日）派劉治華在中央廣播電台報告、天氣預告之方法、茲誌其演詞於次、

（一）引言　天氣預告爲我們研究氣象者之主要目的、在闡明各種氣象要素的原理、並運用科學的方法、以預告未來天氣的變化、在社會上一班人民都希望我們的預告十分準確、以便作事及旅行、並可預防一切風災水患、尤其特別需要預報爲航空航海者、每以未來天氣的好壞、而定其行止、可以說、天氣預告爲社會上全體人民之需要及各項事業之利便、本所爲全國測候機關的總樞、當負有此重大使命、極應擴充全國的測候所、力求天氣、預報的速進、以期供獻於社會、惟我國科學落後、國人對於測候事業、殊不關心、現以幅員遼闊的中國、而測候所之設立僅四十餘處、且多附設於海關內、權操外人之手、純爲國人自設者、尙寥寥無幾、本所每擬發行全國的天氣預告、苦無各地成績、以供參考、礙難進行、故近年來僅發行本京一隅的地方預報、因在此初試時期、各地報告稀少、電報又不靈速、自忖其成効的結果、必不能盡滿人意、但古語有云、工欲善其事、必先利其器、今欲求測候事業的發展、當有賴各省當局廣設測候所、及交通部各電局電台多予幫助、對於氣象電報隨到隨發、力求靈速、使本所製成當日的完備天氣象、然後可得天氣預告的良好效果耳、

（二）天氣圖之歷史　天氣圖是描寫地球上全部或一部份的天氣於地圖上、天氣的普通意義、用以表示天氣狀況、如雨雪陰晴是也、就其廣義言之、可包括氣壓、風、天氣狀況、降水量、溫度、濕度、及能見度等、用天氣圖之最早者爲一八三五年英國威廉凱斯 William Hershel 首製逐日天氣圖、比以交通不便、收集材料延緩、難成當日的天氣圖、至一八四九年被聯絡各方、始用有線電報傳告氣象、一八五四年法國天文台長列威勒爾 Le Verrier 作暴風之研究、首先與英國交換氣象報告、在巴黎創製逐日天氣圖、至今未曾間斷、美國發行逐日天氣圖、始於一八七一年、至此時期歐洲各國均有多數測候所之設立、相互交換報告、惟海輪中之報告無法交通、對於天氣預告尙多缺憾、自一九〇七年起、利用無線電傳告氣象、始免除一切障礙、得製完備之天氣圖、而發行精確的天氣預告於世、自一九一四年歐戰發生後、國際間氣象電報、斷絕往來、預告工作、減少效能、同時在大戰中有炮隊飛機隊及毒瓦斯之交戰、急需正確的天氣預報、以利戰術、而備攻守、因此同盟國與協約國兩方、均不得不重行設法與中立國交換氣象報告、且極力增設測候所於戰場中、隨時觀測報告於總部、而總部根據各地的詳細報告、作成精確的天氣預報、隨即通告前方、故在此戰爭時期、得到有價値之經驗不少、尤其是挪威氣象學家白克納 Bjerknes 新發明之極面學說 Polar front 解釋風暴之成因、大有助於天氣預告、至一九一八年戰爭終止、仍行恢復國際往來氣象報告、在戰期內所得到的預報經驗、仍未遺忘、更加精密的運用其方法於現在矣、查國際交換氣象報告、係由各國中央氣象台收集各地報告、編成簡碼、由大電台廣播之、於是各國收集各處報告、即製當日的天氣圖、再由電台廣播天氣預告於世、惟廣播時間、曾經國際間規定、同時不得有三處發報、以免擾亂、近各國多利用强有力之電台、廣播氣象報告、以備製兩半球的天氣圖、而發行長期的天氣預報、

（三）世界各國之測候所　近世各國測候所的設立、密如網狀、在歐洲大陸及俄國兩部、有重要測候所六〇〇處、輔助者三〇〇〇處、美國重要者有二〇〇所、輔助測候所四五〇〇所、日本包括朝鮮台灣各地、有測候所約一百三十餘處、即渺小的非力濱羣島、亦有測候所數十處、我國重要測候所、除本所外、僅有青島東沙島徐家匯（爲外人設立）等觀象台、其他如海關及各學校設之測候所、約四十餘處、祇能算爲輔助測候所、本所有見及此、特於去年四月間、召集全國氣象會議、其主要目的、在促進各省籌設測候所、查各省遵照大會議案、着手籌設者、已有數省、但因匪患及特殊關係、無法進行者、亦復不少、

我國有氣象台之最早者、爲法人所設上海徐家匯觀象台、在中國境內廣播天氣報告、且借預告天氣保護船隻往來爲詞、竟侵佔我國主權、上海顧家宅電台、暗收商電、近交通部國際電信局、有鑒於斯、以外人越俎代庖、且侵害我國權利、引爲大恥、即想設法取締之、乃函商本所合作、欲在上海總所廣播天氣預報、並準本所先在內地各電台附設測候所、隨時電告氣象、此次本所招考練習生、卽爲上項需要而舉行、一俟此計畫實現、國內廣設測候所、隨時電告氣象於本所、以製當日的完備天氣圖、方能進行全國的天氣預報、然後可提議取締外人之代辦也、

（四）天氣圖之製法　測候所之分佈、如能密而且廣、若棋列網布、每日於上午六時及下午二時、（亦有報告下午八時者）各處同時觀測氣壓溫度風向風速及天氣狀況等、觀測後立刻報告中央氣象台、中央氣象隊根據此項報告、以製天氣圖、凡用電報電話及無線電傳告氣象時、收發手續愈快愈好、自觀測時起至收到報告止、所經過之時間、不得超過兩小時、在天氣圖製成後、考驗高低氣壓中心之所在地、及風暴運行的方向及速率、而預測各地未來之天氣變化、風之轉移、及大小並溫度之升降等、急速發出天氣預報於全國、從收到報告至天氣圖製好、不過兩小時的時間、所以當天的預告、一方面從無線電廣播、一方面從電話郵政通知各處的商家及農夫、

製圖和預告、所以如此急促的原因、是因爲目前科學的發達、還只夠預報二十四小時以至三十六小時以內的天氣、如若電報遲到、或是製圖耽誤了時間、那麼預告就要失了時間上的效力、沒有用了、因此世界各國電報局、對於氣象電報、總是給以優先權、使可以提早拍發、

（五）美國發出天氣預報及警告的方法　美國中央氣象台、在每晨兩小時內、能收集各地報告、凡屬鄰近的測候所、係用有線電報及電話、在遠地及外國式海輪上、多用無線電報傳遞報告最速、毫無阻滯情事、中央氣象台收到各處報告後、即刻製成天氣圖、發出全國的天氣預告、於是各分台收到是項報告、並參加本區的地方預報、轉行公布之、查美國的天氣預報、已普及全國、起初用鄉村電話傳達於各農莊、近用特別電台廣播天氣預告及警告、在美國全境內、設有電台一二五號、幫助廣播之、每日至少一次、亦有每日多次者、如遇寒流、霜、洪水、重雪等警告、得隨時廣播之、計各農村中裝有收報機收聽是項報告者、約三五〇〇〇〇處、由此可見美國天氣預告之普及、並該國人民之重視預報也、歐洲各國和日本預報情形也和美國差不多、要天氣預報迅速而準確、其中有兩個要素、一是國內要有許多測候所密布全國、二是交通機關、各電報局無線電局接到天氣報告後、隨時發出、一點都不要躭誤、現在首都北極閣氣象研究所、從民國十八年一月起、已經試驗天氣預報、但是因爲國內測候所太少、而且各處來的電報和無線電、因爲電局方面不明天氣預報的時間性、不能將氣象電報隨到隨發、所以上午六時的電報、總要到下午纔能收到、因此兩個原因、在國內預告天氣、非常困難、現在本所的預告、祇限於南京附近、而且是試驗的性質、

（六）天氣預報的種類　天氣預報種類、大概可分四類、甲、普通報告、乙、暴風警告、丙、霜的警告、丁、洪水的警告、

（甲）普通預告　天氣預告的重要、是關係全體人民的生活及各項事業的經營、隨時隨地、不能離開天氣的關係、總理有云、人生需要、爲衣食住行、比此更需要而一刻不可少者、則爲空氣、所謂天氣預報、是預告空氣的變化、致有妨害於人生及事業、當先設法預防之、普通預報是根據當日的天氣圖考查高低氣壓的變遷與運動、而推測未來二十四小時或三十六小時以內的天氣變化、風向轉移、風力大小、及溫度升降等、每日上下午、發出兩次天氣預報、由無線電台廣播之、近本所因國內各地報告稀少、電報又不迅速、不能作下午五時的地方預報一次、一候各地報告增加、電報稍行改良、即可發行每日兩次的全國天氣預報、將來能效法美國、則更佳矣、

（乙）暴風警告　暴風之盛行、中國而具破壞性、最大者則爲颱風、俗稱颶風、當七月至九月之間、太平洋多颱風時、擾亂中國東南海濱江浙閩粵等省、當颱風發生時、在海面則白浪滔天、風濤怒發、登陸則推屋拔樹、驟雨傾盆、其破壞性之猛烈、盡人皆知、過而生畏、但颶風來勢雖猛、然行動甚緩、由菲力濱羣島上測候所之報告、可於一星期前得知、中央氣象台得到各地報告後、立刻製成天氣圖、考查其中心點所在地、並其運行的方向及速率、而發出颱風警告於沿海居民及海面往來輪船、俾事前有所預防、或擇地躱避、此爲氣象台重要工作之一、

（丙）寒流及霜的警告　寒流是一種破壞性的溫度變化、發出寒流警告、當在二十四小時或三十六小時以前、由各氣象台用電報電話無線電報和電話傳告當地人民注意預防、當霜及冰凍的警告、特別有益於菓園、如甘蔗烟草葡萄橘子之類、運輸至遠處、須得天氣預報、以免在途中冰凍之害、如菓食在生長時期、遇有霜及冰凍的警告、多加熱於菓園中、以防霜凍的危險、又如鐵道運輸公司、常輒天氣預報、於往來貨車防止極端溫度之發生、如極熱烈與冰凍均有損於貨物、如運輸香蕉需溫度華氏五十八度至六十五度之間爲最適宜、低於五十五度、香蕉易於冰凍、有鑒本質、高於六十五度、香蕉在車箱中過於成熟、亦損其美味、但遇過寒過熱的天氣、均有損害於貨物、如肉類之運輸、需要冷天氣、而牲畜反須要熱天氣、於防之、其他應注意者、在寒流之到臨、須用冰房當緊閉而生火或用電流及熱水、以保持戶內溫度、而免寒流之侵害、霜及寒凍最有損害於果實及植物的生長與收穫、特前在春天當注意預防之法、植物多用稻草及紙遮蓋、菓食用烟火或灌水以溫之、豆類及葡萄之收穫、當在水凍之先、烟草雖未成熟、急須收割於降霜之前、

（丁）洪水警告　洪水之爲災最大、洪水警告亦屬重要、如我國黃河每當驟雨暴發、易成汜濫之災、滿域居民的生命財產、受其損害者不少、如能在黃河上游各地、廣設測候所、或測雨站、統計各地每年雨量若干、再計面體多少、其雨水匯入黃河、能增加河水的高度、在若何程度之下、至下游能成氾堤之災、積至多年的成積、即可作洪水的警告、長江流域水災雖較少、但當山洪暴漲、河水增高、沿岸居民住屋當被洪水浸淹、或斷絕交通、其損害財產不可勝計、亦宜於上游各地廣設量雨站、並測量河水的漲落、隨時報告中央氣象台、再由中央氣象台斟酌情形、發出洪水警告於各地、俾沿岸居民、早日設法遷避、以免水患、以上各項預告及警告、均爲人民之最需要者、深望各省當局廣設測候所、與本所通報合作、發行全國的天氣預告、使全體人民咸蒙其利、

天目山一帶 筍乾產銷狀況

廠家多至二千餘　年產值四十萬元

杭州通信、浙省著名山脈之天目山脈、南起昌化、北迄長興、綿互數百里、脈貫浙皖各縣、峯巒甚多、遍植竹木、故出筍甚富、有早筍紅筍石筍三種、直經細小、味甚鮮美、焙製後每鮮筍二百斤、祗有乾二十斤、計營筍乾業之、

筍廠、臨安縣有千餘家於潛縣千餘家、孝豐二百餘家、昌化縣數十家、寧國縣數十家、查天目山脈浙省之各縣廠家多至二千四五百家、大廠年出貨百担、小廠僅三四担、

貨行　天目筍尖之分銷各省者、多集中於餘杭、計有山貨行公順裕黃大昌正裕公泰志大孫永順仁東元聚復東宏公懋公餘公和路大昌同公鮑茂盛等十五家

銷路　筍乾之銷路、計江蘇佔十分之六、平津遼十分之二、哈爾濱新加坡十分之一、餘在本省、其經過餘杭者、年值三十萬元、直接運杭者十萬元、共在四十萬左右

種類　計有「台衣」「早元」「毛衣」「肥挺」「早挺」「禿尖」「筍尖」「天目尖」「淨尖」「衣尖」「石黃」「小筍」「毛筍」等名稱、其價格以台衣爲最高、毛筍爲最低、最高者每担值百元、最低每担値三十元、餘如早元每担七十二元、毛衣六十四元、肥挺六十四元、早挺五十六元、禿尖五十六元、筍尖頭等五十元、二等四十八元、三等四十二元、四等四十元、淨尖頭等四十二元、二等四十元、三等三十八元、四等三十五元、黃石頭等四十二元、二等四十元、三等三十元、小筍頭等三十八元、二等三十六元、毛筍三十元、上列價係就發價而論、較去年市價上等貨每石已漲十元、普通亦漲六元云、

國議湘代表注意黃龐葬事

商由湘工界組營葬事務所

中央社、湘勞工會旅京會員蕭同茲張劍白王光輝譚常愷張炯賓步程魯蕩平等三十餘人、昨（十五）日假世界飯店宴請湘省國議代表、即席由譚小岑張劍白報告前勞工會執行委員黃愛龐人銓爲領導湘省工人運動遭軍閥趙恆惕之忌、於十一年一月十七日慘殺、迄今將近十載、遺骸露置嶽麓山、未得安葬、曾經國府明令湘省政府撥地安葬、又由中央黨部對二烈士家屬加以撫恤、無如湘省政府、迄未照辦、請各位代表設法於最短期間內、要求省政府撥地安葬、以安先烈之靈云云、繼由譚常愷張炯諸代表發言、均主張先由勞工會會員將國府明令及中央撫卹經過函達湘省黨部及省政府、然後由工界團體發起組織營葬事務所籌辦營葬事宜、當推定譚常愷張炯成希文曾有齋曹子谷賓步程梁國棟等數人負責在湘宜傳接洽、並擬在京面謁何芸樵主席一次、俾易進行云、

贛省擬以工代賑築公路

以利勦匪進行

▲建設廳擬定以工代賑辦法

中央社、南昌十四日通訊、江西修築公路、早經建廳積極進行、惟以年來匪共騷擾地方不靖、築路工程、無法進展、復因公路未成、運兵不便、赤匪得以東逃西竄、甚至日益猖獗、乃者大軍雲集、區區赤匪、自不難一鼓而盪平之、惟欲圖速效及根本消滅之方法、當有待於修築公路、現該省建設廳擬定以工代賑辦法、茲摘錄之、

一、修築路線、江西公路幹線、早經規定贛粵贛浙贛湘贛閩四線、及景湖一段、後復合贛皖贛鄂而成一大幹線、其中贛閩贛鄂二線、經國道設計委員會劃爲國道、贛浙二線、正在修築、通車部份、一共計二百餘里、至贛皖線之景湖段、亦已興工數年、祗以款項支絀、暫行停頓、現擬集中財力、完成贛粵、贛浙贛湘三線、

二、籌款施工、查江西築路經費來源有二、A、路基費及管涵洞小橋樑建築費、由路線經過各縣籌款、再由公路處發給公路公債、B、路面工費、及大橋樑建築費、則由省府籌撥、惟是目下各縣久經匪擾、民窮財盡、若仍用舊法由各縣籌款築路、不特近乎竭澤而漁、亦如時勢所不許、且匪區災民、正嗷嗷待哺、而省庫又達極點、知今三年、亟應請發工賑公債、免息借與災情較重之路線經過各縣、以便雇用災民修築公路云、

漢市整委會請 糾正鄧澤如等陷電謬誤

列强憑陵猶昔正宜共濟艱鉅　甘授赤匪時機有類喪心病狂

中央社、漢口十三日來電、南京中央執行委員會轉國民會議公鑒、貴會自微日開幕後、佳音傳播、薄海騰歡、集議旬日、無不以鞏固和平力謀建設爲中心、誠足以上慰總理在天之靈、下副萬民求治之望、固我國本、胥賴於此、下風引領、快佩莫名、不圖在帝國嚮望之時、鄧澤如等竟于上月陷日、妄發通電、擅拾俘言、謬肆指摘、凡屬國人、皆屬駭詫、旋悉中監委蔡孑民先生等已去電糾正、方翹鄧澤如等早自愧悔、乃粵將領陳濟棠等復昧于大體、妄發江電、確保和平統一之呼聲方渙、相所思亂之劣性復萌、此種舉動、不惟黨紀國法所不許、亦爲人心公理所難容、且列强憑陵猶昔、赤匪兇焰未靖、凡有人心、莫不思同心一德、共濟艱鉅、豈料喪心病狂之徒、修君倡亂、甘爲赤匪帝國主義者製造機會、言念及此、憂忿交繫、本會爲代表人民公意之集團、對國計民生、軫念自切、爰敬電請迅予糾正鄧澤如等陷電謬誤、以維紀綱而肅視聽、臨電不勝翹企待命之至、中國國民黨漢口特別市黨部臨時整理委員會叩元印、

軍特黨部 痛斥古鄧

（中央社）雲南十一日電、（銜略）均鑒、頃讀鄧澤如等卅電彈劾蔣中正同志一案、主要在謂其盤據中央、威脅老成、人情難開慎胡出此、遂根據本黨十三年改組以黨的責任分諸黨員、亦卽以黨的權力公諸全體之義、責蔣不應諸事獨裁也、吾人應知今日黨的責任、何嘗爲蔣一人担負、黨的權力、何嘗爲蔣一人奪去、且蔣之地位與權力、全爲本黨所授與、只要蔣不叛黨、不禍國、即不能不假便宜、期以日月、俾展其能、而竟其功、縱令蔣爲總統、並未違反總理遺教、豈可視同袁氏稱帝、根本推翻民國、務諸公大聲疾呼以攻擊之哉、至所列六項、無非以娟嫉之心、發而爲淺淺之見、卽使蔣處事果有失宜處、亦應就內部詳商、依法解決、何可於統一將成收回法權之際、故意牽攫、令志士束手、自暴裂痕、動搖國本、應請分別明令懲處、倘有甘心附和故陷黨國於危境者、本軍全體同志、願受中央之命、大張撻伐、以肅黨紀而安大局、謹此電達、伏候覆示、中國國民黨國民革命軍第三十八軍特別黨部籌備委員會叩眞、

英屬黨務時受干涉

▲方子楨等來京請中央設法

中央社、南洋英屬總支部方之楨鄭螺生等、以該地黨務不能公開、時受英政府干涉、異常痛苦、此次來京除呈報中央請爲設法外、並於連日謁外長王正廷、次長李錦綸、望速向英方交涉、俾黨務得以公開活動、而解除一切痛苦云、

冀黨部移津問題

一俟國議代表返平　提出整委會會議討論

河北省黨部、原擬隨省府遷移來津、以利工作、嗣因進行整理各縣黨務事繁、再加此次限期選舉國議代表、尤爲忙碌、故未克卽時移津、現省主席王樹常氏、以自兼任整委後每屆出席黨部常會、平津往來、深感不便、理宜遷津辦公、但須俟出席南京國民會議代表李嗣聰、李東園、何玉芳三整委返平後、再行提出整會議表決、籌備遷移云、

無錫 查獲可疑軍官

無錫通訊、昨日京滬路下行特別快車、駛抵錫站時、當由駐站憲兵、上車檢查旅客、忽見軍官一人、帶領兵士三名、形跡可疑、隨卽上前檢查、查獲手槍五支、子彈一百粒、鈔洋一千元、察其護照、則已塗改、盤詰之餘、帶至連部、解送第四團團部、經副官主任王茂齡研訊後、備文派隊押解上海淞滬警備司令部、聽候核辦云、

春華典金飾被竊案

無錫通訊、近日邑中典當之不幸而被竊者、一若雨後春筍、如嚴家橋之同濟典、南橋鎭之保和典、均損失甚鉅、乃消息傳來、昨日南門外黃泥峯上、春華典當之首飾房、又告失竊、學徒劉某、竟於停市後不告而走、通宵未歸、追則房、職員檢點金銀首飾、則有二十九號、不翼而飛、計當六百數十元、價値一千餘元、本當由該典經理汪小峯、招劉之保人到典商權、維持辦法、該保人以責任攸關、雖於推諉、當允照價賠償、有嚴姓向贖翡翠嵌寶金戒一只、無法應贖、允賠償大洋八十六元、而罷、聞現在各質戶、均已得悉該典首飾房被竊消息、大都紛紛持票往贖、以致糾紛時起云、

光華眼鏡公司
英租界大馬路 大慶里口

目爲人身主體凡一舉一動無不須目目光不充或短視或散光當局者殊感苦痛 敝公司特聘光學專家精製各種眼鏡驗光準確保能使客家滿意回復原狀務希求信請來一試便知 光華眼鏡公司謹啟

上海搬場公司

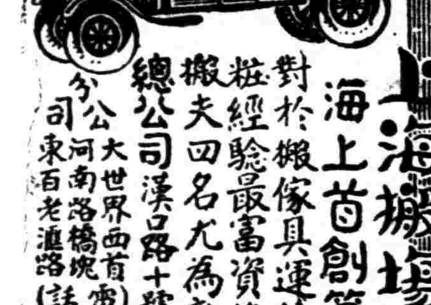

車租每小時四元
上海首創第一家
對於搬傢具運行李送嫁粧經驗最富資格最老且搬夫四名尤爲熟悉老練
總公司漢口路十號電話六一三九〇
分公司大世界西首電話六一三九三
河南路橋堍電話一八八七七
東百老滙路電話六一三九四

天蟾舞臺　男女合演　英租界四馬路雲南路轉角　定座電話一三七〇二一〇二五五六
准於今夜初次開演
十四本封神榜
▲劇中有比衆不同的幻術
▲劇中有出神入化的電光
▲劇中有香豔肉感的膩舞
▲劇中有意想不到的情節

永安天韻樓大京班
◀大京班五月十七號夜戲▶
劉邱周白陳于陳譚張郭陸花呂趙印
先德克玉　　　　　子碧靈君德
臣成斌麟芳桂芬吉瑞紅梅慧春坤泉良蘭芝茂山
頭本文武香球

永安天韻樓新柳社話劇
李顧羅胡沈胡章陳王湯秦羅鄧
梅夢慧　　　　　　炳劍云
君癡因豔梅正鳳恨生擁翠野禪少白桂枝炎聲蘭
◀日戲▶販馬記　◀夜戲▶三本劉氏刀

永安天韻樓影戲場
◀日夜開映中外著名最新佳片▶
天一公司武俠名片　江俠十刺虎
美國滑稽愛情名片　紅髮女郎

新新屋頂花園
大京班（日戲）（夜戲）白玉堂 門九陰 江陽 春河口 風波亭
鐘社（日）潤小姐（夜）初次開演 太阿保書
精神團 張冶兒 易方朔 日夜 大公館 王美玉 六〇六 衣架子 馬介甫

先施樂園　門票仍售小洋三角
大京班男女合演文武京戲
張霞豔　劉玉春　張麒麟彬　劉豹　張楚軒　應榮　張小豔　劉寶蓮　李美英　小文英人崑　任長崙　劉玉傑　豔海樵
本國新排大唐歷史唯一神怪變幻文武兼備應時特別佈景
西遊記 五本
新排新戲今夜初次起演

繁華影戲場日夜開映
中國滑稽俠義影片　女俠白玫瑰　中檢查許可
中國冒險武情影片　小俠客　檢查許可

第四書場鴻福班　紹興文戲
（日戲）玉如意　（夜戲）落後繡本鞋

第五書場尙武團（南北劍俠愛情對白話劇）
（日戲）頭本珍珠塔　（夜戲）英雄淚女漫

大舞台　五月十七日號戲　准演拿手好戲
價目（注意）八角 五角 四角 三角 二角
趙君玉　王虎辰　高慶奎　李慧琴　韓學陳　金奎 春芳 嘉璘
花田錯　潞安洲　御碑亭

大舞臺（榮記）五月十七夜戲　准演拿手好戲
價目（注意）一元 二角 七角 五角 四角 三角
趙君玉　王虎辰　高慶奎　李慧琴　呂慧雪　張桂芬　林樹森　粉菊花
頭本施公案

天蟾舞台　男女合演　五月十七日號戲
價目（注意）九角 五角 三角 二角 三百 一百 二十
金碧玉　楊鼐儂　董志揚　劉漢臣　麒麟童　王芸芳　陳鶴峯
擊鼓罵曹　紅蝴蝶

大蟾舞台　男女合演　五月十七夜號戲　電話五一一五六
價目 一元 三角 一元 三角 七角 四角 三角 二角
彭文陳　王　（小楊）麒麟童　劉　楊　劉奎官
十四本封神榜

更新舞台（林記）五月十七日演准拿手好戲
價目（注意）優等 特別 頭等 三等
白玉 王 劉 金 苗 張
三本西遊記

更新舞台（林記）五月十七夜戲
價目（注意）優等 特別 頭等 三等
白玉 王 劉 金 苗 張
四本西遊記

虹口大戲院
乍浦路海甯路 電話四一〇一四八
（華文說明）（片已檢經）
珍妮蓋諾爾福雷主演
七重天
二角 四角 幼童減半

城南通俗影戲院
大東門小南門南市八十南北門電話二日三十七九 價目角 幼角 夜五元
今天開映
情天雙俠

浙江大戲院
浙江路四馬路南首 電話九三六八三七
開映時間 下午三時 五時一刻 七時 九時一刻
今天日夜開映
滑稽大王主演　羅克開快車
（片已檢許）（華文說明）
價目 小洋二角 四角 六角 一律 日夜 幼童減半

山西大戲院
海甯路北山西路 電話四五五五六七
（加映華文說明）（配奏西樂音）
今天日夜開映
看到互黨的詐謀人齒恨到叫獸赤忠不讚你
已歎你心膽的怪看痛切令陰
義俠勇武曲折離奇鈞心鬥智出奇制
最是神秘最高峯的驚險乃發源地
綠林怪獸記 上集
時間 下午二時四刻一七時九刻一 價目 樓下二角 樓上三角 包廂一元

教育

教部令知 地方教育經費保障辦法

教育部將地方教育經費保障辦法、於十五日通令各省市教育廳局云、案查本部爲確實保障地方教育經費起見、特制定地方教育經費保障辦法、呈請行政院令行各省市政府切實遵照在案、茲奉行政院指令內開、查所擬辦法、係爲確實保障地方教育經費起見、除准如所請、抄發原附辦法、令行各省市政府切實遵照、並呈報國民政府外、仰卽知照等因、奉此、除分令外、合行印發該辦法令仰該廳遵照、轉飭所屬一體遵照、此令、計發地方教育經費保障辦法一份、

地方教育經費保障辦法、一、各省市及各縣市政府、對於現有之教育經費總額、應切實保障、不得任其短少、二、自民國二十年起、各項新增地方捐稅、由省市政府酌定提留若干成、作爲地方教育經費、三、各地方現有教育財產、應由各該地方教育行政機關、依左列各項、切實整理之、甲、舊有欵產、應將確定數目、一律調查清楚、據實登記、並呈報主管政府備案、乙、舊有田產、其有未繳清地價、以及未經承糧或溢丈之地、應卽照章補繳升科、以免糾紛、丙、舊有欵產、由地方紳士私人保管者、應一律歸還公家、設法生利、丁、舊有田產租項、向由私人低價承包、於中取利者、其田產應撤回另行直接招佃、稅欵應撤消承包、另定徵收方法、盡力剔除中飽、戊、舊有欵產、被私人侵佔者、應一律查明追還、四、現有教育經費、必須用於教育事業、無論何人及何項機關、均不得挪借或移作別用、五、在某項統徵之捐稅中、地方教育定案所佔成數、永遠不得減少、統徵額數增多時、教育經費成數、應按照比例數同時增加、六、政府不得已收用教育資產時、應按照時值、另行抵償、七、教育捐稅、因特種關係、主管政府擬行變更時、如因捐率或辦法變更而收入減少者、應由主管政府預先指定確實相當之欵項抵補、八、教育經費由財政局徵收者、應按照所得數、隨收隨交當地教育行政機關、不得挪用延欠、遇必要時、教育行政機關得呈准主管政府派員協同財政局辦理、教育專欵之征收事宜、九、凡私人已苛出之教育資產、不得收回、並不得轉移或抵押於他人、十、私人或私法人侵佔教育經費時、除由政府責令賠償外、並得申請司法機關、依法懲辦、十一、教育經費收支及保管人員舞弊時、除撤職懲戒外、仍應責令賠償、十二、各地方政府及教育行政機關、對於教育經費、倘任意玩忽、致有損失時、應受相當之懲戒、十三、教育行政機關及各級學校各種教育機關之歲出、應由主管政府或主管教育行政機關規定、最嚴格之標準、以爲限制、嚴防浮開濫用、十四、各地方政府應組織教育經費稽核委員會、稽核關於教育經費之預算決算及一切賬目、

教部核示 民校畢業證書及驗印辦法

教育部據浙江教育廳呈詢民衆學校畢業證書如何發給、及應如何驗印、教部核示云、查前據吉林江蘇等省教育廳、呈請頒發民衆學校畢業證書式樣、經以民衆學校畢業證書、應適用本部公布之學校畢業修業證書規程內第四種式樣、至修業證書、在民衆學校修學時間、甚爲短促、自無塡發之必要等語、分別指令在案、嗣據福建省教育廳呈請核示民衆學校畢業證書驗印機關、復以民衆學校畢業證書、應准比照民衆學校畢業修業證書規程第四條第三項之規定、由學校所在地之市縣教育局驗印等語、指令知照在案、仰卽知照、並轉飭遵照云云、

西安中大改爲高中 教部令准備案

教育部據陝西教育廳呈報、改組西安中山大學爲省立高級中學、略以西安中大、係由西北大學改組、截至十九年度寒假時、僅有高中一二年級五班、專門部法律科、政治經濟科兩班、其專門部學生、均係初中畢業程度、雖曰專門、實無異高中、名實不符、與大學組織不合、現改爲省立高中、直轄於教廳、原有學生高中一二年級者、按其程度、分別編入高中普通科一年級及預備班、專門部者、則編爲高中商業科一年級、連同新招學生、至施教方針、除商業科外、預備班及高中普通科、均特別注意自然科學、以爲下學年開辦工業科、農業科、及將來籌設工業專科學校、農業專科學校之基本、亦卽所以應陝西省地方之需要等云、教部指令云、查陝省文化低落、毗鄰各省、尙無比較完善之大學、本部原擬將西安中山大學、加以切實整理、改辦文理學院、以爲發展該省高等教育之基礎、茲據呈報、該大學現辦情形、自應改爲高級中學、以符實際、所陳施教方針、注重自然科學、以爲下學年開辦工業科農業科及將來籌設工業專科學校、及農業專科學校之基本、頗能適合該省現時之需要、並准備案、但前項開辦文理學院計畫、仍應由該廳酌地量方經濟情形、逐漸籌備、以期實現、仰卽知照云云、

同濟大學 將舉行念四週年紀念

本月二十日爲國立同濟大學成立二十四週年之期、該校將於是日舉行紀念、同時並舉行生理學研究所落成及寶隆貝倫子袁觀瀾三先生樹碑典禮、並於十九日上午九時至下午四時舉行全校運動會、二十日之秩序、上午九時舉行典禮、下午二時至六時、七時至十一時舉行游藝會、節目繁多、聞已發出請柬多份、想屆時必有一番盛況也、茲錄黃任之撰袁觀瀾先生紀念碑碑爲下、

烏虖、吾同學荷念母校者、應永永毋忘民國六年母校生命之絕而復甦、誠全部學校史上不可磨滅之大紀念也、歐洲大戰既作、吾校以德人創辦關係、日處於風雨飄搖之中、迫校舍爲武力封閉、諸同學頓失所歸、不得已推代表入都、訴諸教育部、社會同情於吾校者、亦紛紛向政府力陳學校之不可不維持、時政府方困於參戰問題之因應、喧圜不可終日、獨對吾校、遣專使、商方策、迫夫收歸自辦之議既決、則又任校長、正校名、撥經費、指揮若定、俾弦歌不輟、以迄於今、伊誰之力歟、是不感念吾袁觀瀾先生、先生名希濤、江蘇寶山縣人、時方以教育次長代理部務、兼戰時國際事務委員會委員、乃獲以其誠與誠力、維持吾校於不墜、既解組歸、盡瘁地方教育、復以其餘力董吾校、綜先生平生於教育多所建設、盛德閎業、何可勝數、獨以有造於吾校爲尤大也、於其既歿、以公意爲之文、以告來者、先生以民國十九年八月二十九日歿、年六十五、立同濟大學校友會

張壽鏞氏給獎情形（王開攝）

中法考察團 今日全體同張家口出發 明日由張垣往西北前進

中法一九學術考察團、原定四月九日由平出發、嗣以該團所用之爬行汽車橡皮帶條臨時發現脆裂、須待法國運來新帶補充、致將行期展緩、團長褚民誼及一部份團員、乘暇南返京滬、料理事務、刻汽業在張家口修理竣事、褚等於十三日由京北上、與在平中法兩方團員會合、十六日全體由平乘火車向張家口出發、定十七日卽由張垣乘坐爬行汽車往西北進發、約一二日程、卽可到達百靈廟云、

廣州籌設職指所

廣州靑年會、感覺廣州市人民失業者日衆、而學界對於職業指導工作、又絕不注意、故現正在積極籌備職業指導所、請求省政府撥欵補助、已有頭緒、定於本月底開始工作、日昨特函請上海職業指導所予以指導云、

上海法學院 畢業同學聚餐

本埠江灣路上海法學院、本屆政治系畢業同學、鑒於畢業在卽、分別有期、昨日特假四馬路一品香西菜社聚餐、並宴全體教授、席間由院長褚輔成、教務長沈鈞儒、主任潘大逵等先後訓職、後由同學季世庸答辭、師生歡聚一堂、並有學籍同學大唱學歌、以爲餘興云、

縣第一區 定期舉行運動會

上海縣第一區區長吳景青君、對於地方事業之興辦、進行不遺餘力、茲聞定於本月二十三日起、將舉行區屬各鄉村小學校聯合運動會、暨民衆業餘運動會、各項事宜、均已籌備就緒、連日各校及民衆報名參加者、頗爲踴躍、想屆時必有一番盛況也、

江大運動會昨閉幕

▲中央得田賽及女子錦標
▲暨南大學奪得徑賽錦標
▲撐竿跳高創全國新紀錄

江大體育協會第五屆運動會、於昨日下午六時閉幕、結果中央大學得女生及男子田賽錦標、暨南大學得徑賽錦標、計二十五分、中大僅差一分落後（中央總分爲二十四）中央陳陵之撐竿跳高、非特破涂傳籌三米四五之江大紀錄、且破夏翔三米四七五之全國紀錄、陳之成績爲三米四九五、爲一全國之新紀錄、此次公開組之十六磅鉛球、大夏陳寶球以十一米七三亦創全國新紀錄、實爲大會生色不少、此次破大會紀錄者亦有千五百米、鐵餅及標槍三項、其餘成績、亦均不弱、昨日天氣溫暖、觀衆益見踴躍、於下午六時始畢、卽由光華大學校長張壽鏞給獎閉會、茲將詳情節錄如下、

萬米第一馬逢瑞達到終點時之姿勢（王開攝）

百米第一顧再平（王開攝）

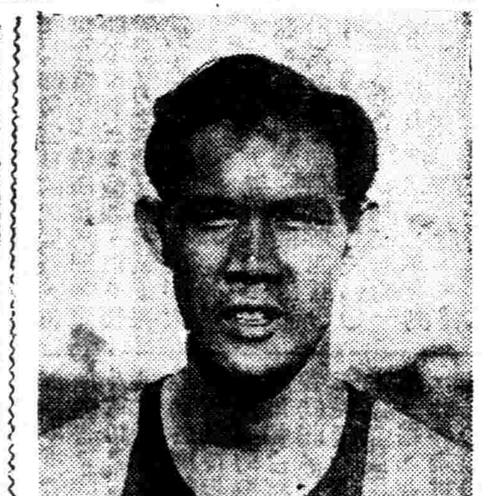

二百米第一郝春德（王開攝）

跳遠第一　瞻美（王開攝）

撐竿跳第一陳陵（王開攝）

徑賽決賽略述

其有精采者當爲百米二百米兩項、郝春德顧再平鍾連基三人、均爲一時上選、國內名手、故相爭甚烈、百米爲顧再平獲得二百米爲郝春德冠軍、四百米爲曾榮忠第一八百米爲周銘璋首選、健將張元生符和蕃均被壓倒、高欄中欄均爲陳陵第一、成績頗佳、一萬米馬逢瑞前在本校運動會、曾創全國紀錄、昨日雖獲第一、成績未見出色、女子方面一無出色成績、無甚足述、

▲撐竿跳　加入此項比賽計爲十二人、經過三次預賽、橫竿增至三·一八米時、跳過龍門者、除列表之四人外、尙有張祥林、江善敬、總核六位英雄、於是再加至三·三三米、決賽六人、再獻身手、爭扎頗久、卒由陳陵身輕如燕、飛過雙門、復又加至三·四九五米、老陳此時益顯雄武、泰然飛過、乃定第一、造成最新紀錄、旣而落下數格以決、第二李琳、褚應璜、連躍二次、均難如願以償、在最後一跳、李琳飛身鷂子反身、居然渡過難關、褚君再試、難望項背、同時二三兩名產生、第四名相爭更爲江善敬王子龍二位也、至最後一次、王子龍縱身而過、江君遂名落深已矣、此項爲最有精采之一幕、成績列下、

陳陵……三·四九五米
李琳……三·一八米
褚應璜……三·一八米
王子龍……三·〇六米

▲擲標槍　此項運動、易會而難精、非具眞實工夫、殊不易有良好成績、參與斯賽者、初有一八人、經過次幾淘汰、剩六人決賽、溫鼎新在華東四大學會中、造成四四·九米之紀錄、迄今猶爲美談、不料王季淮後進可畏、竟憑其平來深造工夫、擲至四五·三八米、特開新紀錄、占居首席、爲大會生色不少、四人決賽成績如左、

王季淮……四五·三八米
溫鼎新……四四·五九米
孫善閎……四三·〇四米
談熹……四〇·三二米

▲推鐵球　從前該會比賽鐵球、均是十二磅、現因世界潮流所趨、改爲十六磅、故無原有成績比列、遂明者素以三鐵著名之健將、閱歷經驗、均呈相當之深造、以一〇·七三米列名第一、後起名手之溫鼎新、以一〇·三八、屈居第二、然當時殊具劇烈競爭、其如第三之孫善閎及張國璇、成爲可造之才、摩勵以須、前程未可限量也、

遂明……一〇·七三米
溫鼎新……一〇·三八米
孫善閎……一〇·一七米
張國璇……一〇·〇七米

▲三級跳　參與斯役之健兒、本有二三人、但至比賽時、祇有二〇人、大致因他種競技衝突、以致放棄者、此道拿手好戲之王季淮、先是一二·五六米、愈跳愈烈、竟增至一二·六六米、高列前茅、范家駿初試爲一二·七米、抖擻精神、亦增至一二·二八米、居於二名、殊爲不弱、但是第三之李琳、以一點之差、居於其次、可稱不幸、三人爭扎之振奮、若非具有火侯臻純之工夫、不克致此、

王季淮……一二·六六米
范家駿……一二·二八米
李琳……一二·二七米
郝春德……一一·九三四米

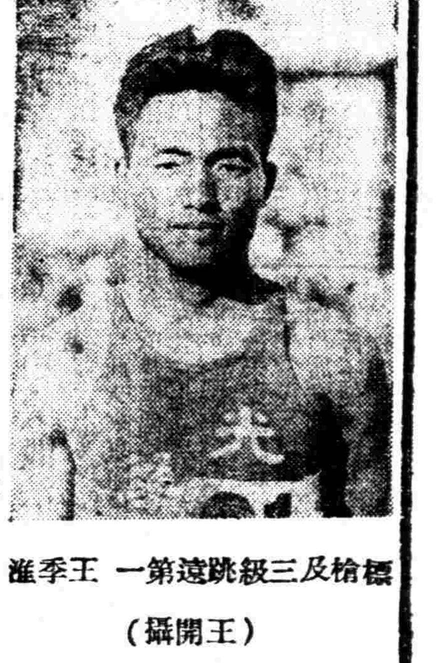

標槍及三級跳遠第一王季淮（王開攝）

八百米第一周銘璋（王開攝）

五十米及百米第一沈芳夏（王開攝）

男子組徑賽成績總表

項目	第一	第二	第三	第四	成績
百米	顧再平（復）	郝春德（暨）	鍾連基（暨）	蔣鵬（光）	一一秒七
二百米	郝春德（暨）	鍾連基（暨）	顧再平（復）	曾榮忠（暨）	二四秒二
四百米	郝春德（暨）	吳肇初（交）	符和蕃（暨）	黃礎增（交）	五四秒五分之四
八百米	周銘璋（央）	張元生（央）	符和蕃（暨）	尹衍均（復）	二分一五秒五分之二
千五百米	馬逢瑞（中）	周銘璋（央）	舒昭賢（光）	黃礎增（交）	四分四三秒五分之四
萬米	馬逢瑞（中）	舒昭賢（光）	周斌（復）	彭述信（交）	卅六分一八秒五分之二
高欄	陳陵（央）	談熹（復）	陳錦芳（暨）	徐汝康（央）	十七秒三
中欄	陳陵（央）	陶英傑（光）	張金鎔（交）	徐汝康（央）	六一秒五分之三

田賽成績總表

項目	第一	第二	第三	第四	成績
跳高	吳錦祺（夏）	陳陵（央）	劉春曜（復）	龐健（暨）	一·六九米
跳遠	王季淮（光）	郝春德（暨）	陳公[illegible]（交）	吳錦祺（夏）	六·六二米
三級跳	王季淮（光）	范家駿（交）	李琳（復）	郝春德（暨）	一二·六六五米
鉛球	遂明（交）	溫鼎新（暨）	孫善閎（央）	張國璇（復）	一〇·七三米
鐵餅	高尙志（央）	謝全和（暨）	孫善閎（央）	歸明（交）	三一·五米
標槍	王季淮（光）	溫鼎新（暨）	孫善閎（央）	談熹（復）	四五·三八米
撐竿跳	陳陵（央）	李琳（復）	褚應璜（夏）	王子龍（央）	三·四九五米

女子組田徑賽總成績

項目	第一	第二	第三	第四	成績
五十米	沈夏芳（央）	曾冬（暨）	鄧尙名（暨）	方錫琛（央）	七秒九
百米	沈夏芳（央）	李華英（央）	吳還珠（央）	侯毓芳（交）	一五秒五
二百米	吳還珠（央）	黃嬌鸞（央）	沈夏芳（央）	李華英（央）	三三秒八
跳高	葉瞻美（央）	陸緯坤（夏）	何夢華（暨）	方錫琛（央）	一·一八米
跳遠	王蘭茵（暨）	李華英（央）	陳玉芷（暨）	金引璋（央）	六·九八米
擲棒球	王蘭茵（暨）	陳玉芷（暨）	沈夏芳（央）	吳若瑾（央）	三五·七五米

特別新紀錄

項目	原有成績	本屆成績
千五百米	四分四六秒七	四分四三秒五分之四
高欄	一七秒八	一七秒三
鐵餅	三〇·〇五米	三一·五米
標槍	四三·三九米	四五·三八米
撐竿跳	三·四五米	三·四九五米（全國新紀錄）
鐵球	公開大夏陳寶球	一一·七三米（全國新紀錄）
四百米	中大德國教練葛勒漢（表演）	五二秒

中國大學……〇分

各校徑賽總分

學校	總分
暨南大學	二五分
中央大學	二四分
復旦大學	一三分
中國大學	十分
光華大學	九分
交通大學	五分
大夏大學	二分

各校田賽總分

學校	總分
中央大學	二〇分
光華大學	一六分
暨南大學	一四分
交通大學	一三分
復旦大學	八分
大夏大學	六分

男子個人得分（前五名）

姓名	得分
陳陵（中央）	一八分
王季淮（光華）	一五分
郝春德（暨南）	一四分
馬逢瑞（中公）	一〇分
周銘璋（中央）	八分

女子個人得分（前五名）

姓名	得分
沈芳夏（中央）	一四分
王蘭茵（暨南）	一〇分
吳還珠（中央）	七分
陳華英（中央）	七分
葉瞻美（暨南）	五分
陳玉芷（暨南）	五分

大會獎品一覽

贈者	獎品	獎給
上海標准公司	銀盃一只	獎中央大學新紀錄第一
中大校長朱家驊	銀盃一只	獎中央大學女子第一
大夏校長王伯羣	銀盃一只	獎陳寶球公開新紀錄
光華校長張壽鏞	銀盃一只	獎王季淮最優成績
市黨部	銀盾一只	獎中央大學田賽錦標
市教育局	銀盾一只	獎中央大學田賽錦標
朱應鵬	銀盾一只	獎萬米新紀錄（存會）
時事新報	銀盃一只	獎陳陵總分第一
時報	銀盃一只	獎陳陵總分第一
王志聖	銀盃一只	獎王季淮標槍第一
申報	綉旗一面	獎中央大學錦標
市體育場	綉旗一面	獎公開第一
大夏大學	銀盃一只	獎中央大學總分第一
各項之（一）（二）（三）	名均由[illegible]有獎牌	

鴻鈞出世　萬衆低頭

鴻鈞老祖是最長壽的神仙
鴻鈞香煙是最精良的國貨

古代神話鴻鈞老祖是有史以來的第一個長壽的人據說沒有世界以前他已經生着了所以後代有先有鴻鈞後有天的一句話鴻鈞老祖是怎樣一個人物渺不可考現在中和煙公司有一種鴻鈞牌香煙氣味芬芳煙絲黃嫩日常吸之于身心很多裨益自然健康可致長壽有望可

中和煙公司新出品

商業金融

標金微漲

昨十六日、標金稍趨漲象、尙屬平定、並無鉅變、適逢開始掉期、故於晨間八點時已開幕、而六月掉七月期、仍由多頭貼出七八錢、初爲一兩八錢九錢至二兩四五錢、最大二兩七八錢、結果照掛牌二兩四錢、殆各號未曾掉完者、亦有有閒空方居明照解現貨、所有六月期已無進出、大都改做七月矣、惟開盤以爲七百四十五兩一錢、收市四十五兩六錢、比諸上日計加三兩四錢、此乃照七月份掛牌爲標準、至七月期已上場、業中出納互異、初開即堅、蓋銀市見跌、旋後外匯亦稍緊漲、掛牌縮半擋、往後略有落伏、終則穩健、後市因値週六停市、查此週中似乎優良、高低價不過十兩〇七錢、統核六月份計提增七兩另云、昨晨七月份開盤七百四十七兩五錢、大條及銀價均已跌去八分之一、私電僅縮十六分之一、妥人心向上、旋後元亨福昌永豐等均有出售、當即貶去二兩餘、爲四十五兩三錢、入後志豐永同太昌裕發永義豐永元茂永等皆來購進、更以同業紛結英金、匯豐麥行及中日等銀行均有賣出、價爲一三二五、至九點十分漲爲四十九兩三錢、俄而互有一兩光景進退、正金吸六月英金二五、殆先令揭佈時略降一兩爲四十八兩三錢、掛牌既縮一二五、美金二五、日金加一分半、略加至九兩一錢、繼因大英台灣等出七月英金二五、並由福餘昌升永元亨福昌及投機商等均有脫手、且套頭等亦賣、漸漸下游、至十點五十分爲四十六兩、往後形勢徬徨、時起時落、以在四十七兩前後、十一點四十餘分零戶等追進、遂已拉高一兩半、惟匯票站定之勢、追午時收盤爲四十八兩、較前天(六月份)約加三兩之譜、半日間最大價四十九兩三錢、最小價四十五兩三錢、計有四兩迴旋、物品早市四十七兩五、午收四十七兩八錢、揭價改爲七百八十四兩二錢、計撳卅五六兩、以後卅八兩、午收卅六兩、登賬六月四十六兩、七月四十六兩、七月四十八兩、補水四十四兩、各號交易求供各殊、計成豐永大德成同太昌恆興裕發永等均進、乾昌祥先進後出、元亨永萬興昌升永元亨永豐福昌源泰餘大恆餘元康祥均出、志豐永福太亨順利元大永出入甚繁、投機商僅吳某稍售、信亨源成等鮮有落手、大連帮共出一千二百條、買九百餘條、廣帮買二三百條、

大條銀價低落

昨據倫敦電訊、大條銀均見低落一二五、計十三辨士另六二五、遠期亦縮一二五、計十三辨士、脚地中國及印度兩方均先進後出、市平、收市後市面平靜、又接紐約電訊、美銀價亦縮一二五、計二角八分、英對美加上一二五、美對英升另六二五、同爲四元八角六分三七五、日美仍爲四十九元四角二分、日英仍爲一先令二辨士〇三二份之十三、倫滬先令短去另六二五、爲一先令三辨士、孟買現貨小去二安那、計四十三羅比十四安那云、

外匯 匯市平靜

昨英美印銀市均已報縮、市況平靜、至匯豐掛牌各匯、均亦縮去半擋、計英金一二五、爲一先令三辨士、美金二五、計三十元〇三七五、印匯七五計八十三羅比七五、法郎六元半計七百七十六元半、德匯一元計一百二十七馬克、和洋半元計七十五兩七五、拔洋加一兩半一百八十五兩二五、香港勿更、計七十八兩八七五、日金加一分半計一兩六錢二分七五、殆內盤似乎見佳、蓋金市趨堅、已開始掉期矣、人心向平、至結果比較前日計英金縮〇六二五、美金亦縮〇六二五、日金加二五、情狀態頗平、絕少變化、華商各號奮勇扒進、計英金成交二十餘萬鎊、銀行賣意尙廣、而同業大致套出標金、又美日兩匯僅少數出入、下午因逢週末、向例無市、

▲英匯 內盤僅以另六二五升降、早市出價一先令三辨士二五、買價三一二五、上海三井正金和豐匯豐麥行朝鮮華比台灣等售出七月份二五、台灣出八月二五、三井出七八月二五至一八七五、正金買六月二五、至九點半後大英出八月二五、十點一刻台灣出七月二七、(大豐復進)後盤根出六月二五、十一點二十分上海出二五、午收出價二五、進價三一二五、

▲美匯 內盤祇有一二五上落、早市出價三十元八七五、買價三十一元、上海於早市出七月三十元〇九三七五、以後美豐與住友運通對做六月價同、午收亦平、

▲東匯 內盤半日間不過一二五升縮、上午出價一兩六錢、買價一兩五錢九分五、旋後甚屬清疏、交易罕見、迨午收出價仍計一兩六錢、買價一兩五錢九分五、乃相差半分、比前稍已接近焉、

厘市 厘市復轉疲弱

▲洋厘 昨五月十六日、厘市復見轉疲、交易依然不衰、國幣上午開出即降半厘、爲七錢二分八厘六毫二忽半、計七錢二分八厘半、比(十五日)午市回落六毫二忽半、下午又降一毫二忽半、票划各款二百數十萬、各銀行互市做開五六十萬、江南小洋加二厘半、上午爲六錢五分一厘半、下午計六錢五分三釐、廣東雙毫加上二厘半、早市爲六錢四分五厘、午後計六錢四分七厘半、銅元暴長四千文、計大盤爲三百八十二千文、衣牌加上二千七文、爲二千七百八十三文、角坯二百四十七文、貼水三十一文、▲銀拆 昨逢禮拜六、各銀行向例辦公半天、故上午收進各欵稍繁、計共三百數十萬、匯豐收進仍計六十萬、華商各莊收解平常、各業用途甚少、故拆息均開白借云、

紗花 紗市下趨現銷仍佳

紗市見頹、美棉跌勢太激、時局傳言時歎、足爲拋空者有力的刺激、而多頭亦多恐怖而了結、市況乃作下瀉、上午跌一兩一錢至一兩八錢、午分最仍疲軟、後又回堅、結果漲一至四錢、市況仍呈盤旋局勢、不過稍疲耳、現紗銷尙佳、足爲市況有力援助、

	上午	比前日跌	下午	比上午漲
五月	一五九・四〇	一・二〇	一五九・八〇	四〇
六月	一五八・七〇	一・六〇	一五九・一〇	四〇
七月	一五八・四〇	一・一〇	一五九・一〇	一〇
八月	一五八・八〇	一・二〇	一五九・一〇	三〇
九月	一五四・五〇	一・八〇	一五五・〇〇	五〇
十月	一五五・〇〇	一・五〇	一五五・三〇	三〇

現銷尙佳、由各帮進二千包、同情一千三百包、日紗漲勢甚劇、存滬甚薄、在滬採紗甚亟、向申新進購進之意尤佳、人鐘存貨已缺云、

二十支	
地球	一七七・五〇
立馬	一八四・七五
藍鳳	一八四・〇〇
三羊	一七五・七五
牧羊	一七〇・五〇
寶衣	一七七・五〇
四十二支	
花蝶	二七七・〇〇
陽鶴	二六四・五〇
水月	二六一・〇〇
藍鳳	二六〇・〇〇

十六支	
大發	一七〇・〇〇
汽球	一七〇・〇〇
人中	一七〇・五〇
三十二支	
人中	二四九・五〇
雙喜	二四三・〇〇
金城	二六二・〇〇
彩球	二六五・五〇
十支	
紅魁星	一四六・七五

棉市亦疲

棉市亦隨紗市而落、美棉趨勢、悲觀萬分、各分關口、亦頗難保、存棉雖薄、但人氣消沈、上午跌六七錢、午後略穩、回漲五分至二錢、

	上午	比前日跌	下午	比上午漲
五月	三八・五〇	六五	三八・五五	五〇
六月	三八・一〇	七〇	三八・一〇	
七月	三八・〇〇	六〇	三八・一〇	一〇
八月	三七・八〇	六五	三七・九〇	一〇
十月	三六・二〇	五五	三六・四〇	二〇
九江花	三五・〇〇	永豫進	一〇〇件	現送廠

現棉交易清淡、

美棉續跌三品上漲

美棉因天氣良好、華爾街疲軟、跌九至一四磅、印棉平穩、日商賣出、出漲跌一羅比、三品紗漲一元四角至三元三角、

絲繭 絲銷仍無起色

昨日本埠洋莊絲市、仍無起色、緣海外廠銷不起、日絲價廉、華絲電轉價聞不振、華商鑒於內地蠶汎惡劣、繭收勢必大減、故態度堅挺、昨祇安利進美女牌十包、價九百六十五兩、安旗進龍馬牌十包、價八百六十兩、(以上滬白廠經十三至十五條份)泰和進莫干山牌十包、價六百九十五兩、新時昌進金馬牌五包、價六百五十五兩、(以上七里白乾經)

杭屬繭市沈寂

全邑繭行二百餘家 預備開秤者十之二

杭屬臨平等處、今歲早蠶、均因天寒在頭眠時完全失事、晚蠶至大眠中、天氣奇寒、天雨迭降、致蠶絲食桑、洩黃吐黑、白殭赤殭而斃者、占十之七、餘額有限、現均上簇作繭、無如天氣仍寒暖無度、狂風暴雨、現狀不佳、一般絲繭商態度消極、轉瞬新繭上市、而繭市沈寂、全邑繭行二百餘家、領帖預備開秤者、不滿四十家云、

公債 公債市勢趨盤旋

▲初開謠言甚熾市價暴跌元餘
▲嗣因買方踴躍逐步回漲頗勁
▲收盤市況良好比前漲多跌少
▲二〇捲漲近一元廿關則回跌

昨五月十六日、本埠華商證券交易所各公債市況、仍見熱鬧、晨初開出、因謠言頗熾、人氣倍見恍惚、各債市價、一致猛跌達一二元之譜、其最小市價、且開三星期來之新紀錄、嗣以買方踴躍扒進、空氣轉佳、賣方停止拋出、遂於二盤開出、回漲頗勁、入後各盤、尤以收市一盤爲最、結果較諸前日、漲多跌少、計二十年捲菸較前回漲達七八角左右、十九年善後亦漲五角五分、十九年關稅及二十年關稅兩種、因多方掉期關係、故市價造成近跌遠漲之現象、老關稅亦較星期五上漲達七八角開、總觀昨日市況、完全已入盤旋狀態、昨市成交、仍極暢旺、期市除善後十九年捲菸七長金融等、仍無所市做開外、其餘交易、頗形旺盛、共計拍出達二千六百十四萬五千元、內二十年捲菸佔五百三十二萬二千元、裁兵四百二十八萬元、十九年關稅四百四十二萬元、十九年善後四百二十六萬五千元、二十年關稅二百九十七萬五千、編遣三百八十五萬元、老關稅四十四萬元、整六二十四萬五千元、九六三十五萬五千元、又現貨開出甚鮮、僅成交編遣庫券一千元、價較前日回小一元二角云、茲將全月間之漲跌情形、及成交總數、分別列表、詳誌於後、

債別 期現	前開	最高	最低	後收	較前	成交數
編遣 現貨	五五・五〇	五五・五〇	五五・五〇	五五・五〇	跌一・二〇	一〇〇〇
關稅 五月	五五・二〇	五六・四〇	五五・〇〇	[illegible]	漲〇・八〇	[illegible]
關稅 六月	五三・八〇	五四・八〇	五三・七〇	[illegible]	漲〇・七〇	[illegible]
編遣 五月	五五・二〇	五五・六〇	五四・八〇	[illegible]	跌〇・六〇	[illegible]
編遣 六月	五四・〇〇	五五・〇〇	五三・七〇	[illegible]	不動	[illegible]
裁兵 五月	七四・三〇	七五・三〇	七三・九〇	[illegible]	跌〇・一〇	[illegible]
裁兵 六月	七四・三〇	七五・六〇	七四・二〇	[illegible]	漲〇・三〇	[illegible]
一九關 五月	七〇・五〇	七一・〇〇	六九・八〇	[illegible]	跌〇・四〇	[illegible]
一九關 六月	六八・五〇	七〇・五〇	六八・五〇	[illegible]	漲〇・三五	[illegible]
一九善 五月	六九・八〇	七一・四〇	六九・六〇	[illegible]	漲〇・五五	[illegible]
一九善 六月	六九・〇〇	七〇・四〇	六八・四〇	[illegible]	漲〇・五〇	[illegible]
二〇捲 五月	六六・七〇	六八・七〇	六六・二〇	[illegible]	漲〇・七五	[illegible]
二〇捲 六月	六五・五〇	六七・三〇	六五・五〇	[illegible]	漲〇・八〇	[illegible]
二〇關 五月	六八・九〇	六九・〇〇	六八・三〇	[illegible]	跌〇・八〇	[illegible]
二〇關 六月	六六・八〇	六八・〇〇	六六・六〇	[illegible]	漲〇・三〇	[illegible]
整六 五月	六五・八〇	六六・〇〇	六五・四〇	[illegible]	漲〇・一〇	[illegible]
整六 六月	六三・四〇	六四・一〇	六三・三〇	[illegible]	漲〇・六〇	[illegible]
九六 五月	一六・六〇	一六・九〇	一六・五〇	[illegible]	漲〇・一五	[illegible]
九六 六月	一六・七〇	一六・九五	一六・六〇	[illegible]	漲〇・一〇	[illegible]

人造絲客銷漸起

外匯平定 成交轉暢

昨日本埠人造絲、因外匯平定、客銷漸起、計由杭紹等處綢商在公會上拋進期現貨一百六十五箱、價均堅定、計德記正號三十箱、價一百二十一兩七錢半、雙星牌四十五箱、價一百二十三兩七錢半、孔雀牌四十箱、價一百二十二兩半、飛象牌三十五箱、價一百二十二兩二錢半、紅金鐘牌十五箱、價一百二十七兩半云、

糖市 劃盤各糖一致步升

▲本廠冰開漲二錢

產處糖市來電、古巴現糖價爲一・三八七五、比前回升三一二五、紐約期糖五月份一・一六、狂跌六分、九月份一・二九、比跌一分、十二月份一・三六、跌二分、明年三月份一・四四、比跌四分、爪哇現期糖仍乏升降、本埠公會劃盤、初時市尙平穩、旋後多家猛抬吸收、市氣突然步昂、荷糖粗砂白成交價至十兩〇七錢、高貨十兩〇八錢、中砂白十兩〇一錢半至二錢、荷赤九兩、高貨喊九兩四錢、太古B嘜十一兩〇五分、DY嘜十兩〇六錢半、後市喊高、日糖交易更暢、N嘜十兩〇七錢至七錢七分半、TK嘜十兩〇七錢半、JT嘜十兩六錢至七錢、JP嘜十一兩、最高至十一兩一錢、YRO嘜十兩至十兩〇七分半、明華貨十兩〇一錢、市形均屬堅俏、號盤有禎祥號開出、高貨粗砂白四千餘袋、價升十兩〇七錢、同時華新同價、亦開出三千袋、中砂白二千袋、價十兩〇二錢、本廠氷上海廠開出數百包、價升二錢、仁字十三兩六錢、乾字十三兩五錢、氷花青市亦開升至九兩五錢、且係三禮拜交貨、市象均皆堅挺、尙具步高之跡、良以消場上長江帮等均有動辦也、

茶市 祁紅新盤開價奇昂

▲色香味均優 歐莊搶購 成交五十餘箱
▲最高價三六〇兩爲亘古未有之新紀錄

今歲祁門紅茶、山戶提早開採、色香味均甚優雋、新茶陸續運滬、前後已達六千餘箱、前昨兩日、新盤開出、歐莊競相拋購、成交五十餘箱、市價由二百八十兩、漲至三百六十兩、爲亘古以來最高價之新紀錄、市場空氣、甚爲緊張云、

本行暢銷卅餘年各省均設發行
中國各埠市廣洋貨店均有出售
廣生行有限公司出品

市價 五月十六日 星期六市

銀洋錢市

	早市開出行情	午市開出行情
國幣	七錢二分八厘六二五	七錢二分八厘半
江南小洋	六錢五分一厘半	六錢五分三厘
廣東小洋	六錢四分五厘	六錢四分七厘半
銅元	三百八十二千文	三百八十二千文
衣牌	二千七百八十二文	二千七百八十三文
角坯	二百四十六文	二百四十七文
貼水	[illegible]	三十一文

國外匯兌

上海匯至英、美、法、德、印、日、香港等各行電匯、即期、定期行情：英金一先令三辨士至一先令四辨士、美金三十元至三十一元、法郎七百七十六元半、德匯一百二十七馬克、印匯八十三羅比七五、和洋七十五兩七五、香港七十八兩八七五、日金一兩六錢二分七五（各項細數 [illegible]）

孟買棉花電報

五月	奧姆辣 [illegible] 羅比
七月	白羅溪 [illegible] 羅比
四月	[illegible]

利物浦電報

五月期美花、七月期美花、十月期英花、一月期、三月期、現貨美花、紐約美花：[illegible]

滬南米市

常熟白粳、無錫白粳、高白元、八尺白元、四開機白粳、同里白粳、青角薄稻、羊尖稻：[illegible]

油煤

美孚虎牌、美孚老牌、德士古、亞細亞等煤油、汽油、火油每箱價：[illegible]

雜糧交易所（上午市價）（單位兩）

▲標準小麥 五月期 開盤三・九八 收盤三・九八
▲大連黃豆 五月期 開盤四・七七 收盤四・七七
▲標準豆餅 [illegible]
▲新小麥 六月期 開盤三・九〇 收盤三・九〇
（其餘 [illegible]）

金市

現貨標金每條七百四十四兩半、足赤條金每條七百四十五兩半、大條銀近期十三辨士另六二五、遠期十三辨士、倫敦英美匯四元八角六分三七五（其餘 [illegible]）

上海麵粉交易所

五月期、六月期：開盤、二盤、三盤、四盤、收盤 [illegible]

上海華商證券交易所（元本位）

▲下午現貨開盤行市 編遣庫券 五五・五〇　▲下午期貨開盤行市 [illegible]　成交約八十六萬九千包

上海證券物品交易所（元本位）

▲前市期貨證券市況 關稅庫券、編遣庫券、裁兵公債、整理六厘、償還八厘、十九關稅、二十捲菸、一九善後、念年關稅 五月期、六月期 [illegible]

上海華商紗布交易所

順手十六支棉紗（人鐘標準）（反手十支二十支代用）　五月期至九月期　開盤、二盤、三盤、收盤 [illegible]
漢口細絨標準（俗稱陝西棉花）　五月期至十月期　開盤、二盤、三盤、收盤 [illegible]

船期

▲進口輪船報告 五月十六日

新江天 由甯波　甯興 由甯波　蘇州 由香港　岳陽丸 由長江　聯和 由長江　江順 由長江　美南 由香港　臨安

▲出口輪船報告

班	船名	日期	公司
▲甯波班	新北京	十八日	太古
	新甯紹	十八日	甯紹
	新江天	十九日	招商
	甯興	十九日	三北
▲長江班	建國	十七日	招商
	盛京	十八日	太古
	聯和	十八日	怡和
	江順	十八日	招商
	岳陽丸	十八日	日清
	沙市	十九日	太古
	隆和	十九日	怡和
	鳳陽丸	十九日	太古
	武昌	二十日	怡和
	湘和（宜昌）	二十日	怡和
	甯紹	二十日	甯紹
	大福丸	二十日	日清
▲通州揚州班	漢平 / 隆大 / 大德 / 正大 / 大慶 / 鴻大 / 大和 / 志大	十七日至二十日	大達、大通
▲崇海班	廣祥	十七日	大達
▲溫州台州班	舟山等	[illegible]	聯安
▲福州班	[illegible]	十九日、念六日	招商
▲南華班	[illegible]	廿三日	三北、招商
▲北洋班	盛京、廣利等	十八日至廿日	太古、怡和

外洋輪船報告

船名	航線	日期	公司
廣生	青島	十九日	怡和
新銘	烟津	十九日	招商
卡摩	▲英國倫敦班	十九日	大英
開希米		六月二日	大英
寶司	▲德國班	二十日	亨寶
實司	▲舊金山班	念九日	大來
批亞斯	▲溫哥武班	[illegible]	大來
日本皇后	▲香港小呂宋班	念六日	昌興
塔孚脫	▲神戶長崎班	二十日	美郵
長崎丸		二十日午前九時	日郵
上海丸		念三日午前九時	日郵
大連丸、天津丸、長春丸	▲青島大連班	十九日至念一日午前九時	大連汽船
司芬斯	▲法國馬賽班	廿二日	法郵
麥迪遜	▲西雅圖班	二十日	美郵
菲摩爾	▲世界班	念七日	大來

滬杭甬鐵路行車時刻表滬杭段

〇下行車

站	時刻
上海北站開	上午七點一〇、上午九點一〇、上午九點四五、下午三點〇〇、下午六點〇〇
上海南站開	上午七點一五、上午九點一五、上午九點四五、下午三點一〇
松江開	上午八點四五、上午十點三四、上午十一點四五、下午四點四三、下午七點〇四
嘉善開	上午九點三八、上午十一點一九、下午十二點五七、下午五點三九
嘉興開	上午十點〇九、上午十一點五〇、下午一點四一、下午六點一二、下午八點一九
硤石開	上午十點四六、下午十二點二四、下午二點二六、下午六點五〇
長安開	上午十一點三四、下午十二點五九、下午三點一八、下午七點三四、下午九點二五
杭州開	下午十一點五三、下午一點五九、下午四點四四、下午八點四四、下午十點二四
閘口到	下午一點一〇、下午二點一五、下午五點一五、下午九點〇〇、下午十點四〇

車別：快車、特別快車、三四等慢車、快車、特快通車

〇上行車

站	時刻
閘口開	上午七點一〇、上午九點三〇、上午十點〇〇、下午一點四〇、下午五點三五
杭州開	上午七點四〇、上午九點五五、上午十點四〇、下午二點〇八、下午六點〇〇
長安開	上午八點五一、上午十點四九、下午十二點一一、下午三點二一、下午六點五六
硤石開	上午九點二九、下午一點〇〇、下午三點五九、下午七點二七
嘉興開	上午十點一五、上午十一點五八、下午一點五九、下午四點四五、下午八點〇〇
嘉善開	上午十點四一、下午二點二七、下午五點一〇、下午八點三五
松江開	上午十一點四九、下午一點〇九、下午三點三四、下午六點〇四、下午九點二四
上海南站到	下午一點一五、下午五點二〇、下午七點二〇、下午十點三〇
上海北站到	下午一點二五、下午二點一〇、下午五點三三、下午七點三〇、下午十點三八

車別：特別快車、四等慢車、三四等快車、特快通車

▲注意 表內特快通車係京杭直通特別快車

京滬鐵路行車時刻表

〇上行車

站	時刻
上海北站開	上午五點三〇、上午六點二五、上午七點〇〇、上午七點三〇、上午九點三〇、上午十點〇〇、上午十一點三〇、下午十二點三五、下午三點十五、下午三點五〇、下午五點五〇、下午十一點四五
南翔開	上午六點五八、上午七點三三、上午八點〇七、上午十點三五、下午十二點〇五、下午一點〇八、下午四點三四、下午六點三三、上午〇點一六
崐山開	上午七點〇二、上午八點二八、上午九點一八、上午十點三二、上午十一點四三、下午一點一五、下午二點〇七、下午六點二一、下午七點四〇
蘇州開	上午八點〇一、上午九點二九、上午十點三四、上午十一點二三、下午二點五五、下午三點二〇、下午三點十一、下午五點一三、下午七點四八、下午八點五〇、上午一點五五
無錫開	上午六點〇〇、上午九點〇七、上午十點四三、上午十一點五〇、上午十二點一九、下午二點一九、下午三點四五、下午四點一八、下午六點〇九、下午九點二九、下午十點一八、上午二點五六
常州開	上午六點一〇、上午七點一七、上午十點二九、上午十一點五四、下午一點十四、下午三點四四、下午五點二九、下午七點〇六、下午十點三五、下午十一點二二、上午三點五六
丹陽開	上午七點二〇、上午八點三三、上午十一點四四、下午一點〇一、下午二點〇七、下午五點〇五、下午六點三八、下午八點〇〇、上午四點五三
鎮江旗站開	上午九點一七、下午十二點三一、下午一點四二、下午二點四一、下午五點五〇
鎮江開	上午九點四〇、下午十二點四八、下午一點五九、下午二點五八、下午六點二二、下午七點四四、下午八點四六、上午五點四五
南京到	下午十二點〇九、下午二點五三、下午三點五〇、下午四點二四、下午八點二六、下午九點一八、下午十點〇五、上午七點二〇
南京江邊到	下午四點二三（接運平津浦通車）

〇下行車

站	時刻
南京江邊開	下午十二點五五（接運平津浦通車）快車
南京開	上午七點三〇、上午八點〇〇、上午十點〇〇、上午十點二五、下午一點十五、下午四點三〇、下午四點五〇、下午十一點〇〇
鎮江開	上午九點二八、上午十點三五、上午十一點二九、下午一點〇五、下午三點四三、下午五點五九、下午七點二六、上午〇點五四
鎮江旗站開	上午九點三八、上午十點四七、上午十一點三九、下午一點一九、下午七點三七
丹陽開	上午八點一〇、上午十點〇八、上午十一點四六、下午十二點〇九、下午二點一〇、下午四點三三、下午六點三六、下午八點二八、上午一點四二
常州開	上午六點〇五、上午九點二一、上午十一點四四、下午一點十一、下午二點二五、下午三點三九、下午六點〇七、下午七點四二、下午九點五五、上午二點五七
無錫開	上午六點〇〇、上午七點二四、上午十點三九、下午一點〇三、下午二點十一、下午二點三〇、下午四點〇七、下午四點五九、下午七點二五、下午八點四〇、下午十一點三二、上午四點〇四
蘇州開	上午七點一八、上午八點四三、下午十二點〇六、下午二點一〇、下午三點〇八、下午四點〇〇、下午五點一八、下午六點二四、下午八點三六、下午九點三七、上午五點〇二
崐山開	上午八點三二、上午九點五八、下午一點一七、下午二點五八、下午三點五一、下午五點一九、下午六點一九、下午七點四二、下午九點二七
南翔開	上午七點三五、上午九點三四、上午十一點五一、下午二點三一、下午三點三一、下午三點五六、下午六點三五、下午七點二七、下午八點五九、下午十點一六、上午六點二八
上海北站到	上午八點〇五、上午十點三二、上午十二點〇二、下午二點五八、下午四點二四、下午四點五〇、下午七點〇七、下午七點五四、下午九點三二、下午十點四二、下午十一點一五、上午六點五三

〇注意 表內特快通車係京杭直通特別快車

全球第一（老牌）白濁神藥
法國
山得爾亨利
白濁丸

瓶樣
謹防影射
全世界各埠藥房均有出售
總經理信源行　上海江西路十號（三洋涇橋）
科學說明書附在瓶內

藍浦森今晨晉京
明日續談中英法權　並願解決南洋黨務

▲中英法權交涉、英政府以我國將於明年元旦、實施管轄外僑實施條例、且國民會議議決、對外發表宣言撤廢領判權、故極願與我國繼續談判、英使藍浦森氏、已於昨晚十二時偕祕書史密司參贊浦籟斯、華文祕書泰濟曼及隨員等八人、乘太古公司吳淞輪今晨一時半離滬晉京、明日上午可抵京、謁見外交部長王正廷、進行法權交涉、聞英使對法權交涉、將有新提案、又英國於南洋一帶附屬地、頗禁止華僑發展黨務事、此事亦係由外部與英使交涉中、外交部駐滬辦事處長唐榴、前曾任新加坡總領事、昨晨唐氏曾赴英領署拜會藍使、並請諒解新埠黨務之發展、藍使當表示、此事極願與我國商有圓滿解決辦法云、

各界一致擁護廢約宣言

、昨接河湖南全省商會聯合會電、擁護自動廢約、原文從略、

廢約宣言

▲三區黨部　（銜略）竊吾國受不平等條約之束縛、於今八十年、實業破產、國勢孱弱、言念及茲、殊深心痛、今者國民會議本　總理之遺教、依人民之要求、毅然自動宣布廢除、凡屬國人莫不同聲慶幸、惟當此廢約之初、全國同胞尤應刻苦堅勵、奮勇邁進、俾自由平等之幸福、從此燦爛無疆、在政府方面應努力內政之修明、建議事業之推進、執農工商業者、應力謀生產技術之改良、充裕國民之經濟、則身教育事業者、應考求實用之科學、免致借材於異國、則三民主義之實現、世界大同之時期、庶可屆矣、謹此宣言、順當息壤、中國國民黨上海特別市第三區執行委員會、

▲國貨維持會　首都國民會議全體代表公鑒、我國受不平等條約之束縛、已數十年於茲、阻礙我發展、破壞我建設、甚至國土爲其侵略、國權爲其霸持、法律關稅等等、莫不爲其蹂躪、因之國計民生、交受其困、內亂迭起、國將不國、若不實行廢除、何以圖存、查我友邦不乏明理之士、主持正誼之國、均早已先後廢除、僅剩寥寥數國、尚野心不戢、意存延宕、冀圖保持其侵略之工具、今幸貴會議秉承先　總理遺囑、發表宣言、自動廢除不平等條約、昭告世界、義正詞嚴、敝會、爲全體國貨界之集團、久受不平等條約之痛苦、受害最深、故對於廢除宣言、尤爲擁護、誓以至誠、爲之後盾、以期貫澈實現、無論任何犧牲、概所不計、特電擁護、諸維垂鑒、中華國貨維持會常務委員王介安汪星一王漢強同叩銑、

中華民國全國商會聯合會

兩使來滬

法國公使韋禮德、昨日由京抵滬、日本公使重光葵、昨由京乘夜車來滬、今晨可到、

衛生運動週第二日情形

上海市第七屆衛生運動週、昨爲舉行之第二日、其各項工作情形分誌如次、▲施針情形　昨日上午八時後、市衛生局特派醫生護士多人、赴北車站預防霍亂施針處、凡旅客行人、故勸囑施打預防針、至十二時始止、午後則由兩路管理局衛生課醫生護士繼續勸告旅客平民注射預防疫針、至下午六時始行停止、另派醫生護士隊昨早赴南北市市立各小學（各校名稱已見昨報）實行施針、午後該局預防股要員衛醫生護士各六人率領衛生稽察差役十餘人、先在南市關橋附近駐之、由差役將携行之大黃傘撐起、傘下活動小桌四張、上陳醫具數宙、俄頃之間、市民趕來觀傘者絡繹不絕、醫生護士卽向前與市民說明霍亂之危害、預打防疫針可免染疫之危險、卽由醫生等令觀衆一一注射預防針、約一小時之久、被針者有三數百人、繼往恆豐路橋境勸告行人注射云、▲標語普遍　連日該局在市境交通要隘展貼境壁標語、至昨日午後該局仍派員率差役赴南北要道檢貼牆壁標語、大致竣事、在各電車站及通衢之牆壁、衛生標語觸目皆是、華商電車公司各路電車公共汽車長途汽車等、昨日均有標語發見、

王延松向中央黨部建議

▲共計四點

本市商界暨實業團體出席民會代表王延松、昨因民會議案、限於統一及建設範圍、所有滬上各業提案、其關於局部問題者、除已向立法院陳述外、復摘要函陳中央黨部、作爲建議、請予分別察核採納、以慰民望、其所述共有四點、內另訂錢莊法一點、已見前報、其餘三點如下、甲、擴充立法院委員名額案、查立法貴合乎時代潮流、尤須適於民族精神之特徵、及社會生活之變遷、若偏重理想、剽襲歐美成文、非失之成義過高、離事實太過、要、則異於民情、而非社會之需、且法之易於實施、在於民衆能於遵守、故立法者非但求之博學碩彥、並須來自民間、庶與社會情形、不相隔膜、現在訓政期內、立法委員雖不由國民直接選舉、亦應羅致各項專門人才、完成大業、其辦法爲（一）請政府擴充立法院委員名額、（二）羅致各業人才、須具服務該項事業有五年以上之經驗、且學識淵博者、（三）關於法規初稿、應公布徵求全國意見、彙集審查、以爲張本、（四）無論何項法規、在未公布施行前、應予全國民衆討論之機會、爲行使複決權之初步、乙、請決定徵稅原則案、查增加人民負擔、須係人民代表之同意、民法國家、已奉爲金科玉律、商民納稅、固屬應盡之義務、惟取之過當、非商民力所能勝、加以商民受外國資本主義之侵略、內苦於國計民生之憔悴、維護保育、均繫於稅則、擬請決定徵稅原則各項如下、（一）嗣後增加商民一切捐稅、應先由財政部徵得商民代表機關之同意、並送請中央政府立法院審議通過、方得開徵、（二）獎勵對外貿易、對於國貨製成品、應一律免除出口稅、（三）除工業需用品等及本國所缺乏者外、提高進口關稅稅率、（四）迅速施行傾銷稅、以抵制外人故意低價、推銷外貨、（五）於出廠稅實施徵收後、凡外人亦設有同類之廠者、如棉紗絲織捲烟之類、所有華商出廠稅、應另以獎勵金名目、退還若干成、飭由實業部擬具獎勵章程、以期無折扣收稅之名、而實際上華商得所保障、（六）豁免絲蠶一切捐稅、丙、收回開灤煤礦案、查開平礦務局、係於一九〇一年二月十九日、被英商墨林代理人胡華、用欺騙手段、無代價侵佔以去、而灤州礦務公司、係於民國元年六月一日、與開平合併、期約十年、由兩造商定公道價值購回、迨至民國十一年進行收回、則無效果、現開灤煤與日本人所佔之撫順煤礦、朋比壟斷、較中國之經濟每年漏巵至二萬萬元以上之巨、一方面壓制國人所辦之煤礦、致令不能發展、中國之經濟不能充裕、民生不能解決、欲求免除之道、惟有積極設法收回開灤煤礦、至撫順煤礦、則待於廢除不平等條約之時、上海鉅商、極感開灤煤礦之爲害於中國、深且鉅、認爲非積極收回、是中國之財富漏巵、莫可遏塞云、

本市執委會　贊許何應欽等眞電
陳濟棠倘或執迷不悟　將籲請中央聲罪致討

本市執行委員會以鄧澤如古應芬等卅日通電、虛搆事實、誣陷同志、殊深憤慨、頃接何應欽等四同志眞電、因卽去電響應、原文節錄如下、南京何部長何主席魯主席何主席勛鑒、眞電頌悉、黨國不幸、兵燹頻年、黃臺之瓜、一摘再摘、幸我革命將士、在蔣介石同志領導之下、同心戮力、勇往邁進、爲主義而奮鬥、爲民衆而犧牲、用能剷除軍閥、統一中國、自去歲軍事底定以來、中央秉承　總理遺教、致力於訓政建設、艱苦縮造、夙夜不懈、近更召集國民會議、制定約法、與民更始、凡有血氣、俱應祛小憤而共大謀、舍私利而急公誼、以期出同胞於水火、繫國本於苞桑、不圖鄧澤如古應芬諸同志居心叵測、竟當國民會議召集之始、擅發通電、煽動人心、而陳濟棠等又復借端稱兵、破壞和平、消息傳來、滬上民衆、同深駭嘆、魯電大義凜然、公忠炳著、語重心長、義正詞嚴、而粵不乏明達之士、必能聞風興起、共遏亂萌、陳濟棠等倘再執迷不悟、必欲輕動干戈、重苦吾民、敝會惟有籲請中央、明令討伐、滬上民衆、願爲後盾等語、

市府新屋開標

▲得標人朱森記營造廠　▲標價五十四萬八千元

市府房屋、自招標以來、投標人甚爲踴躍、類皆本埠著名營造廠商、昨日下午二時爲開標之日、地點在市工務局大禮堂、市府特派市財政局長蔡增基到場監視、工務局出席者有局長沈怡及各科科長技正等、市中心區域建設委員會並派代表徐佩璜奚定謨朱炎參加開標、經數小時之討論審定、朱森記營造廠爲中標人、標價計五十四萬八千元、魏清記爲候補得標人、標價六十萬九千九百五十元、聞工務局將於日內通知中標人來局訂立正式合同、以便赴日興工、

劃分市區委員會

▲昨開談話會

本市劃分市區委員會、昨日上午十時在市政府大禮堂開委員談話會、交換派員分赴各區劃分坊鄉工作經費、到委員聞蘭亭顧馨一、王彬彥等二十一人、經過情形、極爲良好、至詳細辦法、須俟下次會議通過、再行發表、

法輪中軍火
被海關查獲沒收　並追究私運之人

法輪耀洛號由歐來滬、前日下午四時進口、被江海關抄班職員在該輪之煤艙內抄出手槍二十三支、各配子彈一百粒、當經搜獲後、解至關內沒收、一面追查私運之人、

陳銘樞昨晨始東渡
黃強賫命前晚赴贛　孫希文昨下午入京

廣東省政府主席陳銘樞氏、於十二日乘大英公司開希滿輪抵滬、輕裝簡從、行蹤甚爲祕密、陳氏抵滬之次日、本報記者曾赴訪陳氏之祕書長孫希文、據其負責向本報記者談話、謂陳氏留滬一宿、已乘原船赴日、故翌日申報及時事新報均有同樣記載、茲據確實消息、陳氏爲避免煩囂起見、於十三日遷住華懋飯店、陳氏且謝絕應酬、外間知者絕鮮、至昨晨六時始偕祕書楊建平、乘日本郵船會社龍田丸東渡、僅孫希文許錫清二氏送至輪埠、至孫希文氏則已昨日下午三時許乘車入京、前十軍參謀長黃強等三人、聞於前晚乘輪赴九江、賫命入贛、慰勞蔣蔡兩師、

特種工會法草案
民會交國府參考

特種工會法草案、由郵務工會起草、並由國民會議工界代表后大椿等百餘人提呈大會、各情曾誌各報、茲悉該草案並原提案、於（十三日）由大會主席團發交提案審查委員會審查、僉提爲有充分之理由、惟以大會提案甚多、除少數關於全部重要的提案應須付大會討論外、其餘涉於個別範圍、或原則已定而僅有催辦之性質之大多數提案、在大會閉會之匆促時期中、實不必提出一一討論、查特種工會法與工會法、並立而行、頒布當不成問題、郵務工會所建議之草案五十四條、宗旨純正、且主張員工混合組織、打破上下隔閡支離之壞現象、建議總的組織、俾全國行動悉歸於正軌、綜核大體、尙屬適用、故提案審查委員會、已將草案等提交國府以爲正式訂法時之參攷、似此權宜處置、各方兼顧、大會精神殊爲欽佩、預料在民會閉幕後、工運前途將有新發展云、

統稅署　裁撤駐郵辦事處

▲由海關駐郵辦事處代征

財部前曾令本埠統稅署、將全國海關辦事處一律裁撤、此事業於昨日起實行、財部且以上海郵政總局方面、統稅署亦有郵事處之設置、其性質與駐關辦事處相同、自應一律裁撤、故於日前命令統稅署一律照辦、統稅署奉令後、當亦於昨日起裁撤、所有郵局征收統稅手續、概行移交海關之駐郵辦事處云、

內河招商局裁員

內河招商局、上年經浙政府租貨、亦陳順通辦理、共有航路二十一條、今年浙府改組、建廳主張緊縮、乃委石鑒基來滬接辦、先將各航路包租與各地商人辦理、而滬上之主幹航路申杭申蘇申湖等三線、亦由石鑒基出租、已經立興戴生昌及無錫人某君等接偵經營、該局自航各輪業已當日將工薪發給、卽令出局、滬上祗留一辦事處、留職員六人、其他悉行裁撤、

必須正式具呈　縣府奉令布告

民衆控案

上海縣政府昨發布告云、案奉江蘇省政府訓令內開、案查人民呈訴案件、自應按照定章備具正式呈文、黏貼印花、註明職業住址署名蓋章、並覓所在地殷實舖保、親自投遞、如有越級呈訴或手續不完備者、概不受理、迭經令飭遵照在案、近查數月以來、本政府收到人民呈訴文件、或以黨派紛歧、互相攻訐、或以捏造事實、挾嫌誣控、甚至某某通匪、某某反動、危詞聳聽、一經訪察、毫無證據、抑且具呈人竟無其人、若不嚴加取締、不能担任地方公務人員日在阢隉之中、卽安分士紳亦難樂業、此種刁風、斷不可長、嗣後各地方人民遇有呈訴事件、必須依照法定手續辦理、倘敢捏名誣告、尤應從嚴懲治、以儆效尤、除分令外、合行令仰該縣長布告週知、此令、奉此、各行布告闔邑民衆一體週知、此布、

選舉權之澈查
呈訴剝奪

縣屬馬橋第六區新登鄉公民王銀餘王書堂王勝堂等六人、聯名投呈縣政府控稱、民等世居新登鄉、此次本鄉鄉鎮選舉、係在新登小學舉行、乃前鄉長王勤仁及鄉副許行諒受宵小包圍、故號稱十九人、祗到八人、且其中有人目不識丁、竟將民等之選舉權剝奪、爲此心有不甘、訴請澈查究辦、以維自治等情、縣府昨已令飭該區長秉公查明復候核奪、

縣建設局　推廣各鄉鎮電話

上海縣屬各鄉鎮已裝設電話者、僅一區及二區馬橋至北橋沿路之長途電話、建設局吳局長以便利交通發展工商業起見、擬於各區鄉鎮遍敷電線、廣設電話、以利民衆、茲經擬定詳細計劃、呈請嚴縣長核准、並於日內邀請第一區區長到局先行磋商與該區電話局合併辦理各問題、

湖社明日大會

湖社第七屆社員大會、定於明日（十八日）上午九時起、在開封路正修里湖州旅滬中小學女學部舉行、已誌前報、茲聞主席團已推定陳其采錢新之沈田莘嚴濬宣周由廑孫祿卿等六人、並推湯濟滄主祭陳公英士、該社南京事務所代表楊譜笙、武漢事務所代表嚴兆鏞、吳興事務所代表李彥士許朋非、今日均可到滬、社員聚餐贈品、已由各同鄉捐助多種、如美亞綢廠之旗袍料、德和襪廠之絲襪線襪、崑山笑雄養蜂場之麥精蜜、及各社員之書畫著作、湖州旅滬中小學學生手工成績品之籐器紙花等、共有一百餘件、並有大會特刊湖州月刊在場分送云、

中央令知　查禁道德學社

◎市民訓會奉令辦理

上海特別市黨部民衆訓練委員會昨奉中央訓練部訓令云、爲令知事、查中央日報本年一月八日載有「亟待取締之祕密結社道德學社之內幕」一則、詳述該社種種荒誕悖謬行爲、其中述及該社供段正元神像、神座前供太極圖、座外則設黃龍旗二面、陰陽朔望社員集會焚香跪拜靜座運氣輪流誦經及咒語、經多出於道教如笑道歸元三聖教之類、呪語則由段眞主隨緣寫贈（二十元爲一緣一緣四句十六字）長短不等、社員分神靜新三等、新員納神費八元、入社（男女兼收）裸體受洗、入社一年則爲靜員、年納願費十元至百元、神員如佛徒之傳衣缽、非眞主愛信者不納、亦有女神員、爲眞主妾侍者等情形、並述及江蘇常熟破獲該社祕密機關事實及各地設立分社情形、披閱之下、不勝駭異、當卽分別函令北平上海浙江江蘇各省市黨部詳查各該地該社總會分會組織內容及活動情形、以憑核辦去後、旋准各該黨部先後報告到部、該社各地分址確有悖謬事實、如該社常熟支會仁本堂、竟夜集衆百餘人中置龍椅一具、以爲該社首領段正元座位、黃龍繡袱、嚴然帝制時代之朝廷、聆其言詞、純係宣傳封建思想、荒謬百出、且巧立名目斂錢肥私、尤屬荒謬、段正元在各處游行說教、更有所謂師生永生月捐拜門禮儀記名禮儀傳授心法禮儀等劍錢方法、均有收據可憑、證據確鑿、該社出版書籍如政治大同永久和平其內容雖多孔孟仁義道德之言、但於國家社會實際情形殊多鑿枘不合之處、例如所謂「大同主義之眞諦」、則不外「選賢與能講信修睦」、所謂「三權必要者」、則謂「士農工商有自由權國家爲政有公理權中外人民有平等權」、於國防則謂「中國的國家用不着武力保護」、於貨幣則謂「發現金制各國用同式之不兌現紙幣」、諸如此種、似是而非之論、不一而足、淆亂社會思想、莫此爲甚、該社悖謬荒誕、誠無可掩、若不嚴予取締、其危害社會至關重大、本部合將各種情形具報中央常務委員會請示辦法、經奉決定應予解散、遵卽呈請中央執行委員會常務會議轉函國民政府通令解散、奉批照辦等因、除分令外、合行令仰該部會一體知照、此令、

日漁輪　具體取締辦法
海員總會呈准

中華海員工業聯合總會昨令各分會云、案奉中國國民黨中央訓練部訓令第一五一三六號開、案查前據該會呈稱爲日漁輪利用漢奸、冒懸我國國旗、侵略海產、請鑒核轉飭嚴速辦理等情一案、當經據情函國府文官處轉陳核辦在案、現准復函開、逕啓者、案准貴部國一四八四二函、據中華海員工會聯合總會整理委員會呈、爲日漁輪利用漢奸、冒懸我國第旗、侵略海產、請轉飭嚴速辦理等情、函達查照等由到處、經陳奉國民政府批查案函復等因、查關於保護漁業辦法一案、前據行政院呈、據實業部提議、經交財政實業海軍三部審查、旋據彙報、經提出該院第十七次國務會議決議交主管各部妥籌保護、並請國府豁免漁稅漁業稅、已由府明令一律豁免、嗣據史仁航莊崧甫江蘇省政府等先後電稱、日漁輪侵入我國領海、請派艦保護等情到府、均經率交行政院並准函復、經並案提出第二十一次國務會議、決議照實業財行海軍三部提呈於第十七次國務會議之審查意見辦理、惟關於租輪一節、應改由海軍部派兩艦巡弋保護、仍先交實業財政海軍三部迅卽擬議整個計劃、切實辦理各在案、茲准前由、並奉上因、相應查案抄同原審查報告函達、查照等由、計抄同原審查報告一件、准此合行抄發原審查報告一件、令仰該會知照等因、附審查報告一件、奉此除分行外、合抄附件隨文令發仰該會知照、此令、主任委員趙植芝、（附錄審查報告）一、關於治本辦法、查沿海漁業、因日人侵漁、海匪猖獗、衰落殆盡、實業部擬劃分漁區、籌設管理機關、以統一沿海漁業行政、確爲要圖、擬請予以通過、惟所置輪船應以護洋爲專責、不必兼營捕漁事業、二、關於治標辦法、在江浙漁業事務局行政院稅收未經劃分以前、由財政部令飭該局關於護洋事宜、應秉承實業部辦理、惟查江浙兩省漁期已屆、每面廣大、在青黃不接之時、爲臨時救急之計、添租兩輪護洋事雖權宜、確屬緊要、所例臨時費三萬二千餘元應如何支付、擬請國務會議決定、三、關於輔佐辦法擬省去、

九區黨　對忻案之憤慨

本市第九區黨部爲西捕槍擊忻海珊案、昨發表宣言云、法捕房一五八號西捕無故槍擊行人忻海珊、以致重傷一案、事已經月、現忻氏傷勢甚危、奄奄垂斃、而法領事置若罔聞、法捕房迄今亦未提出公訴、顯見該法領事與捕房姑息縱兇、稽移時日、以期宕作懸案、際此青白旗幟之下正值取消不平等條約之時、該領事仍敢以帝國主義之面目、以藐視我政府、草菅我民命、盡侵略之能事、而目無法紀耶、嗟夫、長此以往、我國之國體民命喪辱殆盡、本會同人實難安緘默、及坐視我同胞之無辜慘遭戕害、誓率所屬黨員及全區民衆爲忻案後盾、倘望全國同胞伸張正義、起而聲援、爲忻氏雪恨、非達到賠償道歉懲兇及保證以後不再發生同樣之事項之諸目的、則誓不甘休、謹此宣言、

九區二分部　援助土山灣工人

本市九區二分部爲援助土山灣工人發表宣言云、帝國主義者以不平等條約爲護符、藉慈善之美名、開設工廠、利用走狗工賊、剝削工人、無所不用其極、近以本黨努力之結果、工人漸有覺悟、時與本黨同志接近、爲帝國主義者知悉、而開除者、時有所聞、富有民族性之工友、因不堪其壓迫、乃呈請黨部控走狗、不料事爲走狗管春林陳志王所知、報告洋人、卽將工友陸治升韓章奎錢五寶桂柏生等先後開除工作、並毆打錢五寶之姊陸治計等、開除既無過失、亦未違犯廠規作、祇因接近本黨、遂被開除工作、其壓迫工人侮辱本黨、孰有甚於斯者、此而可忍、孰不可忍、本分部責職所在、用敢代爲呼籲、除呈請上級嚴重交涉外、尙祈各界同胞、一致聲援、共爲交涉後盾、不獲勝利、誓不干休、謹此宣言、

瑞綸絲廠　有私行出售說

本埠公共租界密勒路念五號瑞綸絲廠、爲滬上規模最大營業最廣之唯一絲廠、內部絲車、有六百餘部、男女工人一千餘人、廠基佔地十餘畝、該廠自前清光緒年創辦迄今、已有四十餘年之歷史、開廠時資本僅數十萬元、逐年盈餘、至今約有數百萬元之鉅、該廠雖爲公司組織、但廠主吳登瀛股份約佔十之七八、自今歲月初開車至四月念九日、經理吳申伯突然宣告休業、工方要求開車、廠方推諉以絲市衰落、及新繭未到、最近始由工方深知該廠廠主爲貪圖鉅價、擬將全部廠基產業、售歸公共租界工部局接管、目下接洽討論甚形忙碌、至內部機器絲車生財等項、則擬遷往無錫、照常開車、工方聞訊之下、異常憤激、羣謀自救之策、黨政各機關如不急加制止、風潮恐難倖免、

滬市臨時軍法會審
公推陳漢佐爲審判長　十九晨十時正式成立

淞滬警備司令部會同上海市政府上海特別市黨部江蘇高等法院籌備組織上海市臨時軍法會審各節、已見前報、茲聞該會審業經組織就緒、參加各機關派定審判員姜懷素黃道綜錢承鈞陳漢佐戴遠傳等、均已到會、並於十五日開會、公推陳漢佐爲審判長、定於本月十九日上午十時成立、開始辦公、審判長各審判員亦定是日宣誓就職、會審地址係設于淞滬警備司令部內、卽前警備司令部政治訓練處舊址、其組織除審判員外、僅設置主任書記官一員、書記官四員、錄事三人、概由參加各機關指派人員兼充、

張之江等採訪　辛亥灤州革命史

辛亥灤州起義、爲北方革命之光榮史、足與南方黃花岡武漢諸役、共垂不朽、張之江韓復榘張樹聲李鳴鐘商震呂均郭鳳山李滋茂等、躬與斯役、因顧就義諸先烈、豐功偉績、而知者不多、將來或不免湮沒、特在南京西華門頭條巷十一號設立採訪處、從事搜集、一、灤州祕密工作、詳細實錄、二、灤州起義後、各地戰史及文電、三、就義諸先烈姓氏行述、凡有以上三項之一、於六月卅以前、寄交該處者、極感盛意、並備相當酬報、

徐佩璜昨在　工商管理會演講

▲管理人才之訓練問題

中國工商管理協會、昨午假座聯華總會開第八次聚餐討論會、敦請市教育局長徐佩璜先生演講、題爲『管理人才之訓練問題』、理事長孔庸之博士因公未到、臨時由會員推壽景偉理事爲主席、餐畢、主席致開會詞後、卽由徐佩璜演講、其大意略謂在訓練時、應注重思想自動道德責任義務觀念、服從、以及遵守時間等項、中國人才雖多、而對於責任心似欠薄弱、倘若人人負責任、則經濟與時間、均有莫大之利益云云、繼由潘文安提議管理人才之訓練、確甚切要、可由工商管理協會及市商會銀行公會等、聯合組織管理人員養成所等、經討論後、公推潘文安何清儒曹雲祥起草組織大綱、徵求各方意見、如果一致贊同、當再向市商會及銀行公會等商議聯合辦法、至二時餘始散會、

工部局決聘　自來水工程專家

▲九月初旬到滬

大美晚報云、英商自來水公司因增加水價、引起各方反對後、卽由工部局決定聘請美國自來水工程專家希爾氏來滬調查、經過數度電報磋商後、工部局已接受希爾氏之親自來滬條件、大致爲調查費美金一萬二千元及往來旅費、至希氏來滬之期、約在九月初旬、

鮮鷄號　同業公會成立

本市鮮雞號同業公會籌備會、昨假閘北大統路慈善團爲開成立大會、由市黨部代表朱亞揆市社會局代表胡玉麒市商會代表顧鳴岐指導、公推劉榮根爲臨時主席、報告籌備經過、並討論會章後、卽開始選舉、結果金文祥何俊山沈裕生王桂藏三寶沈榮生劉榮根袁順夫金步亭、吳渭卿歸小弟等十一人爲執行委員、孟增桃于福生趙秀章等三人爲候補執委、散會後接開第一次執委會、並推金文祥吳渭卿藏三寶劉榮根沈裕生等五人爲常務、袁順夫爲總務、劉榮根爲財務、王福生爲組織、王桂爲調解、

魏德博士今日演講

美國紀念伍德剷除痳瘋基金會遣華代表及菲列賓古偷痳瘋院病理科主任魏德博士、應中華痳瘋救濟會之請、今日（十七）下午五時、在四川路中國青年會殉道堂公開演講、同時放映痳瘋工作影片、各界均可前往聽講、

完全國貨
中國人丹
統治百病
居家行旅
常備平安
中國人請服中國人丹
最大包一元
大包五角
中包一角
玻瓶二角
小包五分
上海中法藥房股份有限公司經理
全國分行　均有出售

屠宰稅風潮擴大
肉業昨日實行休業　市商會請照舊征稅

本市屠宰稅自財政局接辦後、實行點隻征收、引起肉商反對、疊誌前報、茲悉肉商因當局扣留豬隻、不得已實行休業、呈請市商會救濟、茲將昨日情形分誌如下、

▲肉商斷屠　屠宰稅、向由肉商范春秋等向江蘇省教育經濟管理處承包、此次市府接辦後、實行點隻征收、引起肉商反對、要求取消屠宰稅、改為營業稅未遂、而市府定十六日起實行、（原定五月一日實行、嗣因市商會向財局婉商、始展至十五日為止）、當經鮮肉業會員大會議決於十五日起停止斷屠、昨起本市區域全體肉商已將一律無肉可賣、實行休業、

▲舖戶調查　鮮肉同業內屠宰稅問題實行休業者、閘北區四百二十餘家、江灣區十三家、吳淞區十七家、眞茹區六家、引翔區四家、殷行區四家、北新涇七家、新老閘華二十家、徐家滙區二十四家、曹家渡四十二家、高橋區十三家、爛泥渡四十五家、楊家渡陸家渡十二家、董家渡二十七家、白蓮涇十一家、楊思鄉區五家、塘橋十五家、滬南四百餘家、唐家灣一百二十家、共有一千二百餘家、租界內鮮肉同業公共租界陸稿薦等三百餘家、美租王紀仁等八百餘家、法租界永大等二百餘家、據同業公會傳出消息、因鑒於休戚相關、誼在同舟、日內將進而援助、作一致行動、

▲當局訓令　市公安財政衛生局會銜訓令內開、為令遵事、案奉五月份紀念節日甚多、為防止不良份子煽惑滋事起見、歷奉市政府警備司令部布告禁止罷工罷市在案、茲查市內鮮肉商行罷市、為取消屠宰稅之要挾、惟屠宰稅係通行之地方稅、行之已十餘年、本市依治接管、何得無理阻撓、除將阻撓為首煽惑之人飭查究懲外、合行令仰該會切實傳諭該同業照常營業、毋得受人愚弄、致干禁令、仰即遵照辦理呈復備查、此令、

▲胡局長談　新聲社記者昨往訪衛生局長胡鴻基、叩以鮮肉業休業情形、據談、市府接收屠宰稅、係遵行中央議決、行使治權、所收之稅仍交江蘇教育經費管理處、充教育經費、並照原定稅率征收、今肉業提出要求、毫無理由、曾經市府批斥、實係一輩包商為私人利益、從中煽惑、現市府已令公安局查明煽惑休業首要份子、以便究辦、今日本局派員前往各店調查、知大都皆願開市、實為强迫而已、前日（九日）已有一部份肉商至財政局買票、後復退回、肉商早已準備斷屠、十四日之宰猪數劇增、即可證明、每年屠宰稅預算可收約十四萬元、而屬包祇六萬〇〇五十元、其利益可想而知云云、

▲各業援助　本市花粉百貨海味雜貨業精煉業花澆業押店業等百餘同業公會、以財政當局征收屠宰稅一事、致引起糾紛、昨特聯名呈請中央設法制止、以安商業、又本市商界領袖虞洽卿先生、對於維護商人素極熱心、鑒於肉業俱係小本經營、昨特電張市長、請體恤商艱、允准肉業請求云、

▲肉業請願　鮮肉業同業公會、以社會局為維護工商業機關、昨特推代表戎乾楚王錦文等、赴社會局請願、由該局陳澤宜同志接見、代表等伸述苦況、請設法救濟、當由陳君答謂本局維護工商、職責所在、自當轉呈市府酌量變通、代表等以結果圓滿、遂興辭而出、又鮮肉公會曾派代表戎乾楚金桂馥王錦文黃紀康晉京請願、由江蘇省教育經費管理處科員羅介人接見、對於要求、允轉鈕處長、各代表認為滿意、前日返滬、當接第三七九號批云、呈悉、上海市區屠稅、業經處函請市政府辦理在案、仰即逕呈核示可也、此批、

▲商會呈文　市商會電呈國民政府市政府並國民會議代表王延松云、案於本月十四日、接本市鮮肉業同業公會函稱、竊屬會茲因市府責令同業買票點隻征收鮮猪屠稅、引起全市同業一致反對、呈求屬會轉請上級、照中央須定一物一稅制、取銷屠稅等因、為會詳細考慮、若不積極設想善後、將來同業間之風潮、難免擴大、為此昨日特假鈞會大廳、召集全市會員大會、共到會員一千餘人、會呈請市民訓會市社會局暨鈞會派代表出席指導、經一致議決、要求市府將市區鮮猪屠稅改征繳營業稅外、尚有市衛生局征收租界同業之宰前費、及內地同業之宰後費、以及四鄉技士之檢驗費、均應一律取銷、再因市府日前强迫同業買票點隻征收詳鮮猪屠稅、因之一時引起風潮、幸蒙鈞會鄭澄清同志、與市財政局代表婉商、暫限止本月十五日為止、雖一時相安、但根本上實未解決、將來限期之後、市府仍强迫令同業買票繳稅、又經大會一致議決、要求市府於十五日之後、不再强迫買票、否則勢必引起全市同業一致休業、又因市府新計劃上、欲在閘北宋公園路附近、建築新宰牲廠、將舊有商辦之宰牲作一律停止等因、如果實行、則全市區同業均感不便、加之四鄉路途遙遠、往返更覺不便、又經一致議決、要求市府收回成命、仍歸同業分區自辦、改良新宰牲廠、以上情形、既經大會一致議決、屬會為國課及同業善後計、亟應將開會事實、呈請鈞會維護商艱、轉請市府迅將市區鮮猪屠稅改繳營業國稅外、餘如宰前屠後費、四鄉技士檢驗費、及新建牲廠之計劃、求一律取銷、再屬又有聲明者、前據市府對於買票征稅、曾限至本月十五日為止、但十五日之後、還請市府不再强迫征稅、屠稅未改營業之前、由同業仍照原認稅額繳付、以示體恤、事關國課及同業之善後、不勝迫切待命之至等語、查此屠宰稅由包商認辦、改為市財政局代征、按隻征收、其實際上所繳稅款、自較從前為鉅、此事關係肉商全體負担、決非少數包商為其認辦利益而爭持、至於取銷包制度、在稅則上立論、自屬正當、惟本市情形複雜、僅就鮮肉業而論、既有省轄之屠宰稅、又有市轄檢驗費、運入租界者、則工部局又須另收捐款、以政權之分歧、而使肉商負担三重之捐款、本屬滬市特有之現象、官廳方面既因格於情勢、未能將稅捐統一、則肉商為避免過負担計、要求維持認辦原案、蓋非得已、統一稅制與取銷包商、事屬相互關聯、來可僅以取銷包商為整理稅制應有之舉、以片面有……地步、就本市所辦檢驗費而論、每年收入僅就上年商定之數而論、已在二萬二千元以上、市庫特為一種稅源、已超出於實際檢驗費用範圍、從前市稅未裕、雖肉商重擔負担、而事出權在官廳、或非得已、茲則各業營業稅將次舉辦、而浦東碼頭捐亦已收回有日、市庫增加當在百萬以上、一方既有添收之新稅、一方即應為稅制之整理、庶幾取民有制、不涉煩苛、在肉商重輕負担、未曾蠲除、暨未改辦營業稅以前、要求將屠宰稅仍照原認稅額繳付、按照上列情形、實屬不無理由、理合電請鈞府鑒核、俯賜令知市政府准如所請辦理、實為公便、

拒毒會提倡戒烟

中華國民拒毒會以鴉片流毒、受害之人日多、其中不少立志戒絕而無適當之機會者、該會有鑒於是、用特商同各醫院設法收容、先後經該會戒絕者已逾二百餘人之多、近以登記而未經戒絕者、尙多一般烟民紛紛向該會請求繼續設法、俾可早日戒絕、脫離苦海、除經該會酌視烟民境況設法介紹各醫院免費或半費戒絕外、現又商得適當醫院、願收免費烟民二十名、半費烟民數十名、凡經該會介紹者、便可享受此等權利、凡屬有志戒烟者、均可於每日下午三時到該會先行登記、按先後之序定入院之期、又該會為提倡大規模戒烟起見、正商同天主教會當局根據羅馬教皇提倡拒毒之意旨、請全國各地教會醫院特闢戒烟專部、此事業費該會代表與徐家滙方面作初度之接洽、結果甚佳、預料不久當可實現、

市公用局取締祥源里自流井

▲兼供業產以外住戶　▲促改接自來水使用

市公用局前次查得業主泰昌公司在引翔區張橋路九六弄祥源里所設之自流井、兼供業產以外之張家巷路恆興坊德昌里等處住戶飲用、違背本市業主自置給水設備登記細則之規定、當令限該業主將張家巷及張家巷路之井管撤除、改接閘北自來水、以符定章、詎業主延不遵辦、該局乃決停止該井使用、所有祥源里住戶一併改用自來水、惟聞為顧念住戶日常需要起見、令飭翔華電氣公司於五月二十三日起、停供該井馬達由電、以便業主得以從容改接、不致引起住戶斷水恐慌云、

廣興里反對加租

本市特區蓬路五里房客聯合會、昨為廣興里全體房客受上海銀行無理加租、經二次函請收回成命未果、特在該會召集緊急全體執監聯席會議、到五十餘人、主席唐惠康、討論一、積極準備對付方針案、決議、甲、請法律顧問負責交涉、乙、呈請特區市民會虹口房客總聯會秉公援助、丙、在未解決時間、所有房租照原額照付、倘房東不收、當即妥存於永安銀行、由本會印發通告各房客一體知照、二、經濟問題決交下次討論、惟現在一切零用應由經濟科暫墊、三、應否登報聲明否認案、決由法律顧問代表聲明否認、

同興里拆屋糾紛

法租界愛多亞路同興里房屋、因房東泰利洋行强迫拆屋、發生糾紛、前日房東泰利洋行、忽派遣俄人數十名、前往該里强行拆卸、因言語不通、致起誤會、發生衝突、當由俄人頭目指揮全體俄人動武、房客以不能抵抗、立即鳴捕求援、而有一俄人頭目、因追逐房客過急、致於小街沿邊撞跌一交、當時頭額碰破、流血被面、致被路上觀者嗤笑、詎俄人益加羞憤、遂將行路人某甲扭住、指為被毆、當由巡捕到來、將某甲及俄人一併帶入大自鳴鐘捕房、嗣由捕房派人傳喚房客至等字間詢問眞相、經房客代表述明經過情形、後經捕房將俄人斥退、並諭以後不得再有此種野蠻舉動、

中國銀行十四屆股東常會

中國銀行第十四屆股東常會、於昨日在香港路四號銀行公會開會、到會股份十一萬四千二百七十六股、股東五百十五戶、下午一時開會如儀、由主席致開會詞、以次報告及討論各案如下、甲、報告十九年份營業狀況、乙、報告十九年份決算案、丙、十九年份利息分配案、丁、董事與監察遺缺補選案、戊、（董事會臨時提案）本行監察人本年十一月間任期屆滿、擬俟明年股東常會再行改選案、乙丙戊三案均照案通過、丁案投票結果、實業界鉅子榮宗敬以三千四百九十一權當選、

徵收沙泥捐　船夥聚衆紛擾

浙江省建設廳委辦發給採砂滙單辦事處、近在吳淞外馬路設立稽查所、徵收砂石捐、每噸繳捐洋七角、日前吳淞口先後到有沙泥船數十艘、該稽查所主任王秉衡、當即派員乘坐巡船、向各沙泥船查驗、令其照章繳捐、而各沙泥船認為此項繳費、近似匯金、均拒不肯繳、遂起爭吵、當將船夥單文澄應阿貴等七人拘至岸上、寄押於公安第七區、各沙泥船聞訊、前日下午四時許、糾集船夥二百餘人、擁至該稽查所、聲勢洶洶、立將該所門前之牌子拆下拋擲、聲言欲索回被拘船夥、其時所內辦事人員、早已於事先聞風、躲避一空、故未遭毆打、公安七區李巡官率警到場勸阻、但若輩人數衆多、一時亦無法制止、旋經八區黨部常委沈日升從中勸阻、並通知該所將寄押於公安局之七船夥立刻釋放、免擊事端、各船夥始悻悻退去、風波遂告平息、各沙泥於昨日已陸續駛進上海、卸貨銷售云、

日夜銀行舞弊案
昨又傳訊　仍未審結

上海日夜銀行行長陳芝泉及會計科陳禹卿父子、前被請算員潘肇邦吳徵兩會計師、在法公堂指控串同舞弊一案、昨又傳訊、先由證人萬春銀團王志遠陳戴峯兩人上堂聲稱、商人等與黃楚九係屬知友、黃楚九病危時、將道契向萬春銀團抵三十餘萬元、作為日夜銀行之需用有之、對於黃憲中簽立支票、提取巨款一事、商人等不得而知、並由彭榮律師代弁、羅憲中由譚毅公律師代弁稱、羅憲中簽書支票之眞相、實由陳芝泉在一月十八日前來、要求黃楚九補簽支票、以完轉賬手續、業經黃楚九同意、十九日李又來要求補簽、黃楚九以病重不能舉筆、遂命黃憲中代簽、當交與陳芝泉取去、當時陳戴峯王志遠等實均在場、黃憲中因日夜銀行行長陳芝泉要求伊父同意、囑命代簽、不遇補完轉帳手續、並未支取現欵、於己無絲毫利益、於日夜銀行亦無絲毫損害、至向萬春轉押之欵、仍指定支付與日夜銀行、並未收作己用、故此種得各方同意、代父簽字之行為、絕不能認為構成犯罪、請求免究云云、繼由潘邦稱、此案起訴被告等串同舞弊有三點、（一）日夜銀行賬簿缺少數頁、（二）共發公司所交簿據係屬新造、（三）即黃楚九故後、其子黃憲中所簽巨欵支票云云、朱承希官喩被告陳氏父子及黃憲中仍交原保、聽候再核、

葉仲芳希望破鏡重圓
陳秀珍責葉喜新厭舊

葉仲芳及母葉彭氏妻葉陸氏等、前延葉俞朱泰清江一平等律師、代表在法公堂以刑事控告舞女陳秀珍傷害詐欺、而陳秀珍亦延姚肇第律師、反訴遺棄誣告等情一案、昨又傳訊、先據原告葉仲芳等代表律師稱、此案當初因葉仲芳被陳秀珍毆打受傷、失去蹤跡、乃以原告仲芳之生母及髮妻、倩做律師等提起控訴、嗣後彭氏姑媳接得仲芳來信、及送來傷單一紙、證明被告之傷害行為、而被告即在英租界特區法院提出控訴、經葉芳來滬質訊之下、因雙方感情不壞、於是要求將訴撤回、俾得雙方破鏡重圓云云、陳秀珍代表姚律師稱、總之此案完全因葉仲芳有喜新厭舊之心、致發生此種訟案、至於原告所控葉仲芳被被告傷害等由、葉陳兩人感情甚好、且被告係一女子、何能有毆打之事、所控毫無理由、求請明察、朱承希官諭着雙方試行和解、

夫妾訟案
昨日傳訊　庭諭和解

前任法租界之皖人劉（段琪瑞時曾任祕書）延律師李時蕊代表在法公堂擬訴妾劉陳氏、乘搬家之時、捲逃價值四千六百餘元之衣飾器物、求請訊究等情一案、昨日傳訊、先據原告律師聲訴前情、被告由金煥李源兩律師代弁稱、被告嫁與告為妾、已有十餘年、生有兩女、長夭殤、次女現年九歲、不料於八年之前、原告即與被告失和、近更遺棄不顧、致被告典質度日、今有當票可證、被告曾在特區法院調解被起訴、原告不到、更於所擬庭告捲逃、毫無證據、求請明察、朱承希官諭着雙方在外和解、

皮蛋的祕密
中藏烟土　仍被查獲

皖人陳守梅向在長江輪埠上為茶房、平日專事私運烟土、近因查禁嚴厲、即將鴨蛋挖空、外塗泥糠、狀如皮蛋、私運不止一次、前晨八時、陳又手携竹籃一隻、內儲前項皮蛋二十餘枚、行經亞德路、一千二百四十三號三道頭華捕查見、以其形跡可疑、實施搜查、遂將皮蛋擲破、內有十二枚係藏烟土、計重二十四兩、遂將人贓一併帶入捕房、押候解究、

誘姦疑案昨又續審

▢興化縣證明確係夫婦
▢王玉璋到庭供認為媒
▢徐炳龍父女仍舊否認
▢候函高郵縣查復再訊

寓　居平涼路二百三十五號門牌之興化人官龍寶子、被高郵女子徐兆弟（現年二十歲）及其父徐炳龍、在楊樹浦捕房控告官於去年十二月一號之間、偕親戚孫福蘭至高郵解家宅地方、藉詞徐炳龍在滬作工得利、着兆弟往申游玩、藏匿其家、姦宿月餘、而孫福蘭乘官出外之際、在日間誘奸數次、捕房派中西探往將官孫兩人拘押特區法院、據官龍寶子稱、兆弟係其妻室、去年八月間在原籍結婚、財禮媒妁俱有、孫福蘭係官之姊丈、否認其對於兆弟有曖昧行為、奉諭還押、候函致興化高郵兩縣調查眞相、嗣由興化縣復函、謂官龍寶子與徐兆弟確係夫婦、有結婚證據附呈、高郵縣則調查徐炳龍居住地點無着、亦已函復、

昨　屆續審之期、由蕭燮棻推事開第三法庭研訊、捕房代表律師厲志山陳述案情、並稱原告徐炳龍前次庭訊、因有事回籍未到、今日已投案候質、而徐炳龍則稱、前奉老母之召返里、詎吾妻又被官龍寶子之兄名翡子者拐逃無踪、迄未尋獲、妻被拐時、在本年廢歷元月十九、伊等何時相染、不得而知、蓋吾常在滬地作工、留妻與邁母在家照料云云、庭上將興化縣復函及婚據繙知、而徐堅稱吾女兆弟、並未與官龍寶子有結婚之事、詰之兆弟亦否認之、

據　七十五歲老叟官竹平投稱、生有二子、大名小翡子、次名龍寶子、（即在案被告）咸娶媳矣、龍寶子所娶係原告徐炳龍之女兆弟、禮金八十元、分兩期交付、冰人係王玉璋高月梅姚四發、結婚之期係去年八月十六日、在吾所居之梅家莊地方、吾子龍寶子與媳兆弟、於十月初十來滬、吾素在鄉間務農、此次來滬僅四天、今有媒人王玉璋可以證明、而高姚兩冰人在鄉種田、不能到案、言畢頻呼寃枉、據王玉璋證稱、興化人、亦居梅家莊、距被告官家莊約五六里、當時吾與高月梅姚四發等三人為媒、聘金八十元、分兩次由姚交與徐炳龍、吾亦在場、餘與官竹平所供相同、對於徐炳龍之妻被官小翡子拐走、咸不預聞、刻官龍寶子與兆弟結婚事、梅家莊鄰人皆知、立有婚據、

質　之徐炳龍則稱、與王玉璋素昧平生、官竹平及其之證言、咸屬子虛、並呈案他姓之結婚據、謂此係吾莊村人普通之婚據、對方所呈者不同、並延袁仰安律師稱、興化縣附來之婚據、由該縣飭吏前往被告家調查而得、係臨時書就者、亦未可知、總之按人情而論、世上決無髮妻本夫為誘奸犯、蕭推事核供、諭候函高郵縣查復再訊、官龍寶子孫福蘭還押、

鄒愛貞訴請離異案
限期已過　予以駁斥

經濟博士唐惠玄與鄒愛貞、自於刑事訴案結束後、鄒愛貞卽提起離婚之訴、並因此案為唐所構成、故要求鉅額之撫慰金、但鄒對於應交之訴費、一時無力措繳、而限期已過、故法院依照不合訴訟程序例、予以駁斥云、

難算的賬
一個要照妓院常例　一個要照傭工待遇

江北淮城女子王閏娘、前在原籍憑媒嫁與府下坡孩褶匠楊石頭楊三之子楊國珍為室、過門後已生一子（現已十一歲）惟在四年前、因遭翁姑虐待、私逃來滬、卽在大東門內江夏里某公館帮傭、約半年餘、因該里門終日關閉、出入均須假道隔壁老虎灶、日久致與該老虎灶主施明德（溧水人）發生戀愛、自食施亦無妻室、遂實行同居、雙宿雙棲、儼如夫婦、屈指四年、曾生兩子、均不幸夭殤、奈好事多磨、近忽被氏之本夫楊國珍來滬尋獲、始則爭執、繼因各不相讓、互相扭毆、嗣經施咸王棟臣出任調解、由施給氏洋二百二十元、從此拆姘、而氏母堅欲施按照滬上野鷄妓院例、夜度資最低每夜一元、索洋一千四百四十元、施祗允照傭婦待遇、每月工資四元、計四年餘、共給洋二百二十元、以致事難解決、現氏母已延請律師具狀地方法院、請求治施以和誘之罪、並追償私訴云、

死得離奇
一絲不掛　自縊床上

浦東洋涇鎮路二五三弄三號門牌婦人潘陳氏、年念四歲、丈夫已故、乃依本鄉怪風俗、招贅潘根生為填房之夫夫、乃陳氏忽於昨晨七時、在床上自縊身死、所可異者、該氏上下一絲不掛、僅一紅肚兜、而用一根絲帶扣在欄桿上、死者伏在牀之中心、以頸項套在圈中、身上之棉被尙蓋好、據其家屬聲稱、死者平日有神經病、但此死法、甚為離奇、該處三區二分所查悉後、以死得突兀、故傳念四保四十八圖地保投地方法院報驗、

電車肇禍
八十四歲老翁碾傷要害身死

年八十四歲之老翁南通州人邢家富、家住百老匯路三百三十二號門牌內、前日下午四時二十分鐘、邢出外購物返家、行經百老匯路茂海路、由東而西、急欲穿過馬路、其時適由B字一七六號電車疾馳而來、避讓不及、致將邢撞倒、碾傷要害、立時殞命、由捕查見、抄錄號碼、一面將屍舁入斐倫路驗屍所、昨晨特區地方法院由郭達檢察官蒞所檢驗一過、升座公位、據駕駛電車之王阿二投稱、當時電車之前、見有人穿過馬路、約離我車五尺許、雖打鈴甚急、但該老者不聞、一時不及煞車、致肇此禍云云、郭君核供、遂諭驗得已死邢家富委係被B字一七六號電車撞傷身死、屍交其子邢祥發棺殮、

百代公司廉售唱片

四馬路中華書局對門百代公司（卽實芳公司分行）、發行百代唱片及藥實盆唱機、久已蜚聲社會、本年起兼售高亭蓓開勝利開明等唱片、削價廉售、以資優待、

新泰隆歸華人接辦

本埠仁記路新泰隆洋行、向營保險地產業務、信用卓著、近因該行總大班另有任務、特授權歸華商凌庸德君為該行總大班、凌君在商場中、頗具幹才、將羅致各部專門人材、從事發展、

工會消息

▲陽傘業職業工會　第七次理監聯席會、主席盛慶同、討論一、方夢周尙有許多文件未繳、應卽日派員追取案、議決推盛文同孫有良楊萬興負責前往、二、方夢周漏發蓋名信件破壞工會、除已呈請上級查辦外、應卽通告各工友解釋案、議決通過、三、華利廠方今年不給包背工餼、應呈請上級辦理案、議決通過、四、新大陸廠工友部玉坤獻楣實方、獨包工作、致黃繼東無工可做、應派員調查核辦案、議決推盛文同陳初元負責、五、中和廠開除孫學高應派員調解案、議決推陸美中負責、六、本會會務急待整理、擬於本月十七日下午七時開臨時代表大會案、八、本會規定每月一日與十五日下午七時至八時為常會時間、倘逾時不到者公議罰洋五角作為聚餐費用、但遇特別事故可預先請假、惟一連不能過二次、臨時會議不在此限案、議決通過、

▲第三特區絲織業工會　昨開三次理事會、討論、一、各廠會員會費須由各廠資代扣、議決、呈請市黨部及社會局處理、二、美豐廠簽訂勞資契約案、決議、推全體正式理事辦理、三、美豐廠濫收藝徒、妨礙工人生計、應請設法制止案、決議、推盧芝光倪聰生負責交涉、

最好之藥卽是最廉之藥因其確能治病也若購不能治病之藥是徒擲大好金錢於無用耳欲如何藥確能治病必須取法他人今有藥焉負天下之盛名已曾治愈億萬人之疾病自屬有徵而可保斯何藥歟蓋卽韋廉士紅色補丸也『鄙人常耗巨量金錢購服中西藥品而終無效迨服韋廉士紅丸方始告痊』此青島天寶銀樓沈鍔君之語可為實例之一斑至於韋廉士紅色補丸如何有益於沈君其書略云『鄙人常患神衰胃弱肌瘦面黃肢痺頭疼夜眠不隱等症雖耗巨量金錢購服中西藥品而終無效迨服韋廉士紅色補丸方覺食增神足於是耐心守服不久竟得血氣充盈體力强健且能步履輕捷終日服務不見倦疲爰具此書藉伸謝悃』

韋廉士紅色補丸主治血虧腦疲消化不良未老先衰痛瘋瘧疾脚氣痛瘍以及婦科各症

遠東總發行上海江西路四五一號韋廉士醫生藥局　各藥房均有出售

特別警告

以身體健康之重要而欲節省數毫洋殊為不智故凡遇經售家以影射紅丸兜售稱其『價賤而効相同』者妄語也愼勿置信必須堅持韋廉士醫生紅色補丸眞正去病强身之靈藥

DR. WILLIAMS' PINK PILLS FOR PALE PEOPLE

韋廉士大醫生　紅色補丸

速愈風疹

風疹之為病形似蟲傷癢同疥發雖無性命之虞却多抓搔之苦治之之藥如意膏為最神效因此膏清涼舒適止癢潤膚遼甯熊岳鎮永源棧張君儧岐來書『鄙人三年來常患風疹時愈時發諸藥無效最近採用如意膏一盒竟告全愈迄今多時從未復發足見此膏眞療膚聖藥也』

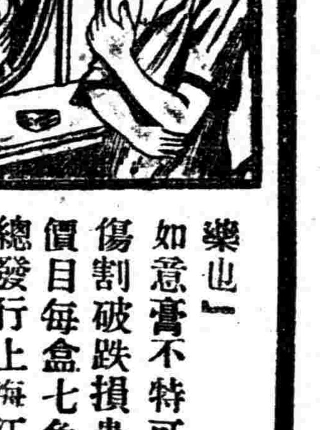

如意膏不特可治風疹舉凡一切皮病以及燙傷割破跌損蟲螫均奏神效

價目每盒七角六盒三元五角郵費不取

總發行上海江西路四五一號韋廉士醫生藥局　各藥房均有出售

天壽堂姑嫂丸

婦女長服　永無瘖病不育之苦

香港第一家

上海代理　先施　永安　新新　濟華堂　唐拾義　太和

南京路冠生園附設　**冠眞照相部**

代客冲晒……冲費不取
手快快鏡……乾片軟片
照相材料……一律廉價

小小照相每打五角隔日取件全身半身配置佈景均可照

中英政府化驗註册　**姚佐賴除根白濁丸**

本醫生發明此丸曾在全國註册局審定國民政府工商部商標註册淞滬衛生局化驗證明上海特別市衛生局化驗證明英國政府註册藥性和平無攻伐瀉墜之幹有清毒止痛之功專治新久五淋白濁不論體痲過熱或花柳傳染有此無痛均能保證者藥到病除永不復發患此症者不可不試每瓶二元小瓶一元
○中外各埠各大藥房均有出售
○總發行所上海三馬路大舞台對面
姚佐頓醫生謹啓

法制

王寵惠

竊盜詐財侵佔三罪之比較研究

研究

戴凝瑞

刑法第三三七條曰、『意圖爲自己或第三人不法之所有、而取他人所有物者爲竊盜』、申言之、竊盜之成立、須有不法圖利之意思、而剝奪所有人權利之作爲、於乘人不覺時、用其有形與實現之積極手段、竊取他人在事實上有支配權之物、詐財意義、見於刑法第三六三條、其第一項曰『意圖爲自己或第三人不法之所有、以詐術使本人或第三人將本人或第三人所有物交付者』……爲詐財、其第二項曰『以前項方法、得財產上不法之利益、或使第三人得之者、亦同』、故其構成犯罪之要素、爲以不法圖利之意思、用欺罔不實之手段、使人陷於錯誤而處分其財物利益也、至於侵占罪、見刑法第三五六條所規定、曰『意圖爲自己或第三人不法之所有、而侵占自己持有之他人所有物者』……爲侵占、其犯罪之發生、必係對於依一定法律關係、所持有之他人所有物、而爲不法之侵占、此即三罪之意義、所以明其概略而已、乃進而辨其異同、作比較之研究、

一、犯意

三罪之法條中、皆有『意圖不法之所有』一語、此蓋指犯意要素而言、必須有不法之認識、並具使其發生結果之故意、蓋非故意之行爲不罰、爲刑法總則第二四條所明定、故誤認他人之物爲已有而取之、不能成立竊盜、以爲有權而處分、不能成立侵占、自信眞實而受財、不能成立詐欺、然所謂『誤認』、『有權』、『眞實』、非純以行爲者個人之主觀爲準、必須證諸事實、合乎情理、以確有誤會之可能者爲限也、三罪之須有犯意雖同、而犯意發生之前後有別、竊盜詐財、其犯意必須起於自始、若取物時並無偷竊之意、嗣後起意不還、乃民事上之責任、詐財而不具欺罔惡意、即無詐之可言、至於侵占、其犯意必須起於合法持有其物之後、其持有或承自契約之委託、或由於法律之賦予（如法定監護人）、然後由管理人之地位、進而自處於所有者之身分、侵占即告成立、若一方交付委託之際、對手已存犯罪之心、則其收受之眞意、顯然反乎交付者之本旨、此種處分、仍應解作由於詐術之結果、應成詐欺取財而非侵占行爲也、（參前大理院判例六年上字第九九〇號）（未完）

法律問答

沈祖謙君問

編者先生：在報上屢次看見先生的法律答問、十二分佩服、現在有一個法律問題、也想請教、務乞先生不吝金玉、賜以指示爲荷、

甲妻某氏、年逾而立、被乙和誘成奸、經甲窺破、立與離異、因其生有一女、給予生活費五百元、又嫁女費三百元、雙方訂立協議離婚據、由律師在場證明、於是氏遂改嫁乙爲妾、周居已逾二年、惟乙家雖殷實、而產權不在彼乎、致二年來房租伙食起居服用均仰給於氏、至今日氏之生活款項及傢具飾物均坐耗淨盡、而乙見氏金盡色衰、竟中途遺棄、且已別有戀愛、致氏生計無着、前以遺棄起訴、奉批以現行法已無妾之名義、駁所不理、究應如何救濟、請貴主筆指教、沈祖謙敬上、

答沈祖謙君

按沈君所問、甲妻某氏、既一誤於先、鑄成大錯、現行法律、復無保護妾之明文、某氏不悟於『倒貼』之時而倍於『中途遺棄』之時欲問救濟、於法爲艱、茲所有唯一之希望、祇在某氏當日『倒貼』乙之款項、倘有證據可查否、如幸而有證據足資證明者、則得依據起訴、以債務爲原因、請求判令償還也、（懋生）

陳麗歔女士問

編輯先生、可憐的我、不幸在孩提之時、受舊社會惡習所支配、及父母的愚見所誤、而和一個素不相識、從不受過教育的魯男子定婚了、所以使我這自由之身、無形中加上桎梏、現在我雖未滿二十歲可是已得家庭的同意、允我解除婚約、可是喲、這可憐的我、對於法律的常識毫無所以請 先生答我以下諸問題在貴報上發表、在名義上可以說是我已定婚了、但據我的故鄉的習慣、尙缺一層手續、因爲我家未領過對方的定婚聘、不過憑一個媒人把來若干食物及各人生時的日子而已、（按我鄉中的習慣、定婚聘到結婚一月前才送來的）、 先生、事實是這樣、請你示我那一條法律、及手續如何、同時、對方不願可以嗎、只對對方聲明及登報而不經法庭可以嗎、又如經法庭而在法律上我這方當受如何的裁制、 先生、請你早日在貴報上答示我、那眞不勝感謝了、請你千萬不要把我這封信置於高閣、順祝平安、陳麗歔謹上、

答陳麗歔女士

女士之情形、在目前過渡現象社會中、確爲最容易發生之不幸效果、記者除個人抱萬分同情外、亦且於本報屢屢作答、按民法親屬編、婚約以男女自由訂定爲原則、固不論其已未成年、女士『不幸在孩提之年』……爲父母的愚見所誤而和一個素不相識從不受過教育的魯男子定婚』當然無從同意、亦未曾同意、不論依判例（最高法院判例八二九號）依法條（第九七二條）女士俱得爲正當解除權之行使、女士本人雖未成年、祇須徵得法定代理人之同意、原無不可、至於解除之手續、『只對對方聲明及登報而不經法庭』當然『可以』、即『對方不願』、法律亦賦與效果、『如經法庭』『在法律上』女士當認爲解除權之正當行使也、（懋生）

孫梅林君問

法制欄編輯先生大鑒、茲有疑問一則、懇乞先生指示解釋、不勝盼禱之極、此請著安、鄙人孫梅林上、五月十二日、

我有友人（女）現年二十三歲、近年來因爲父親聽信繼母的言語、所以對她非常的虐待、日常衣着及零用分文不供外、還常毆打、她因感家庭如此虐待、擬脫離家庭一切關係、但脫離之後、生活上必定十分困窘、而她的家裏約有數萬的現款、照新的承繼法女子可有一部份財產享有、再如果不需要家長同意、而和人結婚、法律能有保障不上列數端、都是實情、並且又很急於解決、乞 先生早日刊出指示、謝謝、

答孫梅林君

讀孫君來書、覺其友人之所欲脫離者、不過因繼母之從中作計、但父女間之天性、究竟以訴諸情感爲是、且所謂『脫離』在法律上亦不生重大效果、反留家庭間不能消失之惡感、且孫君友人已屆成年、結婚當能自立、不必徵求父母同意、至於繼承財產問題、自以父女血統爲根據、不能以形式上之所謂『脫離』而有所剝奪也、（懋生）

消息

律師公會呈請糾正 不動產抵押註冊規則 市土地局已自動廢止

上海律師公會爲上海市政府土地局公布不動產抵押註冊規則與民法衝突、業經議決呈請國民政府司法行政部並函市政府轉飭土地局糾正、原呈覓錄於下、

▲呈司法行政部文 呈爲單行規則與現行民法顯然衝突、請轉諮行政院依法令行糾正事、竊本會會員俞鍾駱動議稱、上海市政府土地局於本年四月八日第一四六號布告不動產抵押註冊規則、該規則第五條、載抵押期限由受抵押人及出抵押人自行約定、註冊後過期不贖、得由受抵押人聲請過戶、換給受抵押人戶名之土地證、出抵人之產權即歸消滅等語、顯與現行法令抵觸、應否請求糾正請付公決、討論結果、僉以上海市土地局舉辦之不動產抵押註冊登記條例（十一年五月二十一日）北京政府教令公布依十六年八月十二日國府明令應准援用第三條第六款所明白規定關於法院管轄之事項今於登記條例未廢止及土地法（十九年六月三十日國府公佈）未實施前、還由地政機關另行舉辦不動產抵押註冊、根本上已不免與法院權限衝突之嫌、且含現行民法、關於抵押權之定義、謂對於債務人或第三人移轉占有而供担保之不動產、得就其賣得價金受清償之權、其權利行使之方法、於債權已屆清償期後、僅得聲請法院拍賣抵押物、就其賣得價金優先受償、而不許爲抵押之所所權移屬於受抵人之約定、此爲民法第八百七十三條第二項明示之強行規定、今以市單行規則定抵押期滿受抵人即因聲請過戶而取得所有權、使出抵人產權歸於消滅、其違背通行法規至爲明顯、查市組織法第八條第十三條市政府辦理事務公布單行規則、均以不抵觸中央法令爲限、前項註册規則、既顯然違背民法及登記法規、當然不能發生效力、當經議決應予呈請糾正、爲此呈請鈞部轉呈司法院咨行政院、令行上海市政府將該土地局呈准公布之不動產土地註册規則即行廢止、以資糾正云云、

▲致市政府函 敬啓者、敝會爲鈞府土地局公布不動產抵押註册規則、抵觸通行法規、已呈請司法部轉呈司法院咨行政院轉令廢止、此舉全係維持法律尊嚴與統一起見、防止法院與市府關於不動產抵押將爲顯然兩院之處分、使人民無所適從、權義無從確定、此外別無他意、合將原呈抄請查照云云、

市政府已令知土地局、經朱炎局長查閱來文之後、尊重法令起見、聞已自動廢止矣、

公佈

上海地方法院

▲刑事批示 ▲吳福塔請依法究由狀悉查本案尙未據告訴所請應毋庸議此批 ▲顧鴻奎請求備案由狀悉……所請應毋庸議此批 ▲李春生請法辦由狀悉查該民所訴各節係租賃契約糾葛事屬民事範圍本處未便受理仰逕向本院民事庭起訴可也此批 [illegible]

▲民事判決 [illegible]

上海特區地方法院

▲公示送達 [illegible]

▲民事批示 [illegible]

▲刑事判決 [illegible]

江蘇高等法院第二分院

▲公示送達 [illegible]

▲民事判決 [illegible]

▲刑事裁決 [illegible]

聲明類

陸江被友詐取田單 少爲張才欺去事 啓

[illegible]

上海特區地方法院公告

案據徐士浩律師代表（KUNG SING MING）[illegible]

南洋兄弟煙草股份有限公司召集股東會公告

敬啓者本公司定於民國二十年國歷六月二日下午一時在上海東熙華德路一四四號本總公司開股東會報告十九年度營業狀況收支賬略選舉董事及監察人凡在上海附近股東請於國歷五月二十日起至五月廿一日止憑股票至本總公司領取入場證選舉票其在香港附近者請於國歷五月十二日起至國歷五月念一日止憑股票至香港德輔道本公司領取憑條由上海本總公司換給入場證選舉票如或因事不克到會者可憑股票領取委託書以憑赴會此佈
南洋兄弟烟草股份有限公司董事會謹佈

上海特區地方法院公告

[illegible]

離婚聲明

[illegible]

失印作廢

[illegible]

推受盤聲明

[illegible]

華織綢廠緊要聲明

[illegible]

退保聲明

[illegible]

遺失類

聲明遺失田單

[illegible]

聲明被竊存摺存券作廢

[illegible]

童文滿君師表代律陳水郁聲明

[illegible]

聲明僞單

[illegible]

慶康推受租聲明

[illegible]

聲明作廢

[illegible]

李梅村謝秀英離婚聲明

[illegible]

受股聲明

[illegible]

遺失股票聲明

[illegible]

遺失田單聲明

[illegible]

遺失聲明

[illegible]

葉紹華聲明遺失

[illegible]

遺失聲明

[illegible]

遺失聲明

[illegible]

股票遺失聲明

[illegible]

顧守仁聲明遺失方單

[illegible]

遺失股票聲明

[illegible]

遺失田單聲明

[illegible]

遺失票存聲明

[illegible]

遺失契單聲明

[illegible]

單田失聲明作廢

[illegible]

遺失契據

[illegible]

遺失圖章

[illegible]

遺失作廢

[illegible]

遺失支票作廢

[illegible]

遺失田單聲明

[illegible]

馬可尼之成功史

無綫電發明者

▲事業之成功須要奮鬥

▲科學之偉人多是瘋子

十八世紀是蒸汽的世界，十九世紀是電氣的世界。到了現在，就是二十世紀，就是無線電的世界。科學家對於人類的貢獻，眞正是層出不窮，他們把神妙的腦力，常是把人類的生活加以改良加以變換，把世界的文化推進至於無限的高度。二十世紀過後，不知又有什麼新花樣出現，到現在還不能確定，然而就事實加以推想，二十一世紀或者是原子世界。人類可以從「原子」裏取得「熱」，取得「力」，取得任何東西，就是在現在，科學家已有在實地作試驗者。

將來的事，都不在話下。現在我們却要看一看現在的無線電。無線電的發明人是誰，大家都知道是意大利的馬可尼，馬可尼在一八九五年，還是一個二十一歲的少年，對於電浪的問題，已有深刻的研究，到一八七六年，他就發表了一個聳人聽聞的理論，說甲地的消息，可以不藉電線之聯絡，從空中發送至乙地。當時就有許多人加以責難，說地球是圓的不是方的，電浪由地出發，勢必一直沖向前去，怎的可以達到在弧形線的乙地？這個反對論調，眞可謂「持之有故，言之成理」，一時輿論大譁，羣目馬可尼爲瘋子，莫能信之。然馬可尼却胸有成竹，並不以衆人的議論而自餒，自己關在試驗室裏，刻苦研究，欲以實地的試驗來打倒衆口的非議。三年之後，他以天地線的理論，從事實地試驗，證明了地球的形態與電浪之播送實無絲毫的關係。到了一九〇〇年，他就預備公開舉行一次偉大的試驗，冀以一勞永逸去打破衆人的反對論調。

馬可尼在二十歲的當兒，就離開了故鄉，來到了英國，從事於高深科學之探討。直到一九〇〇年，他自信理論之可以實現，他就約了幾個同志，預備不用電線，不用海線，不用任何的聯絡，從英國播送消息至加拿大。這時候是一九〇〇年，不是一九三一年，人們那知道有無線電這種東西，又何怪他們視馬可尼爲瘋子，以其言爲怪誕不稽！然而世之成爲大人物者，都是瘋子，請看需一度爲瘋子的馬可尼，今日已爲萬人崇拜的科學偉人了。

不久，他在英國的康華爾地方，建立了一所發電台，以及一連十根，每根高及二百英尺的天線鐵杆，工程方畢，正擬從事實驗，不料天公無情，忽然發生了一次大風潮，幾天的狂風暴雨，竟把所有的工程，全部傾圮。這時是一九〇一年的八月底，馬可尼受了這次的打擊，心裏雖然不免十分的難過，可是他並不自餒，風潮既息，他又開始工作，到了十一月的中旬，又重裝十根天線，就預備立刻置之實驗。

是年十一月二十六日，馬可尼偕同兩位助手，一個叫堪樸，一個叫潘吉脫，從利物浦出發，西渡赴美，預備實現其播電至加拿大的理想。他的一個助手堪樸君，本是在郵政局裏服務的，因爲他對於馬可尼的理論很贊服，所以這次竟決然辭了公職，隨之偕行；另一助手潘吉脫，也是慧眼的英雄，能識馬可尼於潦倒之時。這兩位助手，聽說現在還活着，而且都在馬可尼的無線電公司裏服務，現在重憶舊事，還津津樂道不倦云。

海行十日，馬可尼一行人等，就在新西蘭的聖約翰島上登岸。一登岸，他們就急忙地去找尋相當的地位去建築一所收音台，預備實驗。不久，他們就揀定了一處地方，設置了收音台，預備實驗。不久，他們就揀定了一處地方，設置了收音機，專等到了約定的時間，開始試驗。

馬可尼這次隨身帶來的有二只小汽球和六乘紙鳶，是預備當作收音機的天線用的。收音機裝好，等了一刻，他就開始拿了一只小汽球，放向天空，不料天公仍不作美，風刮得很大，一連幾次，竟把二只小汽球完全吹破，落入無何有之鄉去了。

這天是十二月十二日，是星期四，天氣很壞，馬可尼經二次的失敗，陡的記起了帶來的紙鳶，於是他就鼓起勇氣，再爲試驗，這一次，方才成功了，他在風雨之中，竟把那紙鳶放高至四百英尺，就繫住在收音機上，拿了一只電話裏用的聽筒，靜聽英國來的消息。

六年的苦功，在這一次是最後的曉明，馬可尼的心中，好像有幾十只小鹿在裏面亂撞。當他從英國出發之前，早已與發電台的同志約好，到什麼時候，把電浪發出，正是這時候了，馬可尼拿了聽筒了，湊着耳朵在聽。看看已過了幾個鐘頭，已是正午的時分，外面的風聲和雨聲，呼呼地在響着，馬可尼和他的助手，只假作痴聾，不交一言的在靜待好消息。轉瞬又是半個鐘頭，是十二時半了，馬可尼正在失望之中，忽然在耳畔聽見了「好……好……好……」這樣三聲，曉得是那話兒來了，一時眞開心得直跳起來，幾乎瘋了。但是他還不自信，恐怕是別的聲音，強自鎮靜，再湊着耳朵聽，於是又聽得了同樣的聲音。橫渡大西洋，不用電線，不用海線，不用任何聯絡的無線電報，在這時候，就眞正的成功了。

▲「戀愛」講座

當羽錄

▼無論是誰，在自己本身上都有兩個面，宛如月亮一般；其一面雖爲世人所共見，而其他却還有背後的一面在。這隱蔽着的一面，是祇能給獻了身心相愛的情人看的。——勃郎當

▼愛的本身太甜了，在愛的糖蜜裏參入一些苦汁是最好的。——赫立克

▼愛，看起來像是一朵燦爛的花，可是結成的，却是一個辛酸而苦辣的恨果。——菲列潑

▼愛是人生生命的源泉，一個人假使沒有了愛，那麼他的存在，不過和化石一樣地在空間佔個位置罷了。——劉大白

▼愛就是世界的靈魂，世界就是愛的軀殼。——陳伯吹

▼世界上有兩種不幸：一種是自己的熱情冷却，一種是墮入死也似的虛空裏。——斯丹大爾

▼現代的兩性結合，不是有生命的結合，乃是無生命的木乃伊與活屍的結合。——加本特

▼戀愛不是與義務相矛盾的，乃是締婚條件中的第一而最大的義務。——愛倫凱

▼男子誘惑女子，女子也甘爲所誘；男子墮落，女子也就墮落了。——倍倍爾

▼戀愛，不但爲所有的戲劇的主要題目，並且是各種抒情詩或敘事詩的主要材料。——淑本華

▼任何女子都自以爲配得上被愛的；就是那最醜的女子也會賣弄着風姿。——沃維提烏思

▼葡萄美酒不能醉人，只能使你輕鬆適意；戀愛却能沉醉你的終身。——失名

▲「人生十題」

李石岑君所擬人生十題，前由許晚成君在本刊徵求答案，頗有意味。現已印成小册，並附應答人姓名通信錄。如欲函索，可附郵十五分，寄上海膠州路大夏中學許晚成收，即寄奉一册。

從法國學堂帶來的怪現象

▼中國兒童爲什麼要進外國學堂？

（季惜鄰）

這幾天來，上海市教育局率領市校教職員分組參觀本埠外國學校。本月十三日上午十時，我們滬南閘北一部份的市校代表去參觀了一次法國學堂。

參觀的時間，僅二小時的光景，自然不免有走馬看花之感！但在這短短的二小時之中，總算粗枝大業的給我們認識了一些法國學堂的大概情形。

只是當我回到自己的學校裏以後，腦袋裏却盤旋着一種莫名的痛感：

這便是痛感的來歷：

「在法國學堂四百多學童中，何以竟混入了二十多個中國兒童？更何以未聞外國兒童入中國小學求學，而只有我們中國兒童甘願受外國的初等教育？」

據說：法國學堂本來是把我們中國兒童拒之門外的。後來由我們中國人費了九牛二虎之力，才爭得中國兒童也得入學的權利（？）

我不是說中國人不應受外國人的教育，尤其不是說中國人是受不得外國人的教育。

我也承認中國人研究外國文，是一種需要的專門學問。可是，我們如果把做人基礎的兒童教育的責任，根本付託於外人之手，總覺得有些不安！試問中國兒童從小就藏塞了中國文字，不是對中國文字起了深深的隔閡嗎？（法國學堂內沒有中文）做了一個中國的國民，反忘却了中國的文字；忘却了中國文字，便是忘却了中國；便是忘却了中國整個的民族，這是一個教育上的極大錯誤！

總理遺教告訴我們說：「要學外國人的長處」。這便是指示我們把外國所有的有利於中國的文物制度以及其他一切足供我們參考的科學，實業……應該儘量的採用。可是，參考的工具是什麼？那自然非借助於研究外國文字不可，因爲我們不懂得外國文，怎能採用他們好的方法？所以我以爲中國人的研究外國文，畢竟是一種專門的學問，是爲了圖民族的進展，是爲了圖中國國家的興盛，希望學到了外國人的長處拿回中國來，應用於實際的事業上，使人民享受實際的利益。決不是整個的拋却了祖國的文字，致全力於洋文洋氣的探討！

所以我始終認定：我們如果把中國兒童從小抛却祖國基礎的初等教育，抛却了中國人所必需的言語和文字，及適合於中國國情的教育環境，而全部去接受非中國的教育，這不啻造就了一個外國的國民。我們姑不必以負氣的口吻來謾罵帝國主義的教育是如何殘酷的教育；縱令他們所有的教育是美滿無比的教育，但其結果，也祇是外國的美滿教育而已！

心理學家告訴我們說：「兒童的腦子彷彿是一張白紙，印上紅的顏色，就變作紅；印上黑的顏色，就變作黑。」試問中國兒童從小就脫了中國的教育，隔閡了中國文字，日常耳所接的是外國語，目所觸的是外國文，將來如何能對中國文字發生興趣，更如何能運用中國文字來爲中華民族出力？這種只知外文不知中文中國兒童，不是要幾乎忘却是個負有悠久歷史的大好的中華民國國民嗎？

閱者們！中國造就了這些時髦的國民——不懂中文的國民，國家要他何用？對中國民族能盡些什麼責任？對中國社會有什麼貢獻呢？

最使我痛心而不忍提及的：便是現在中國社會已形成了一種可恥的現象：中國人與中國人講不通話的時候，往往引用外國語來翻譯。痛哉！痛哉！

在這裏，我將隱憂着，深深地的隱憂着：如果中國人歡喜把年幼子弟從小就送進外國學校裏去讀書的話，恐怕將來中國人與中國人文字上的接觸，非寄託於純粹的外文不可呢！

最近讀本刊關於日本印像的兩篇文字：述及日本小學的設立華文一科，日本教師竟明目張胆的動鼓日本兒童到支那來。試想他們所具的野心如是！回顧我們中國呢！却甘願抛却了祖國的基礎教育把一片天眞的孩子受外人的同化，可恥亦復可憐！

拉雜從消極方面說明了中國人不應把年幼子弟送進外國學校學的理由。我想這不僅是局部的問題，也許是整個的教育問題，整個的民族存亡問題。我們試以上海而論，租界上的確沒有完善的中國學校，可供中國兒童受教育的機會。唯一的希望，便是趕快收回租界教育權，積極的整頓租界內華人的兒童教育。一方面更希望沈迷於外人教育的同胞，替國家留點元氣，盡些義務，莫再把你們的兒女送入虎口才好！

▼美國女子曼蘭女士在中國之大貢獻

周元森

曼蘭伊麗瑞白司女士（Miss Mary Elizabeth Wood）來華已數十年，曾任武漢大學教員卅一年，熱心於中國圖書館事。吾國今日各圖書館所採用的索引法，即她所手創的。她以不折不撓的精神，爲異國奔走，更當爲我人所欽佩。

她改良這種法子後，其名大噪。她任在武昌，在那地她設立的圖書館的組織，首屈一指了。當一九二六年，她知道美國將有一筆庚子賠款，約計金洋一千二百萬元，她就竭力請求美政府，將此款之一部，用於中國圖書館事業上；以一時不得要領，遂親回華盛頓去運動，先遭拒絕，事將絕望。後來幸而遇着一位新聞記者，這位記者是極熟悉國會情形的，遂指導她繼續進行的方針，並且給了她一份國會人名錄。她就按了這張東西，進謁了九十二個參議員，四百三十五個衆議員，請他們幫忙，後來果然得到哈定總統首肯，將此事提出於國會，將一部份賠款，移作中國建設圖書館事業。她的成功，不只在吾國圖書館上有了極大的貢獻，其它的事業，她也做得很多。但是，她不幸已於五月一號過世了，享年七十。

我譯述了這篇，得了一種感觸，那種感觸，如寫了出來，恐怕開罪了一般女學生；那末還是請她們自己讀了這篇，有所惕勵，將追求戀愛的狂熱，轉移到服從新中國的準備上去吧！

▼一九三〇年世界史上十項大事記

黃影呆

現在呢，一九三〇年早已是整個的過去，在過去的一年之中，世界各國，的確發生了不少驚人的事實。最近英美兩國的新聞界要人，曾經把一九三〇年轟動全球的事項，舉出十種。吃了新米飯，還要說陳話，或許是要使閱者討厭的，然而我們重看一次，也許會使得印象更深刻呢。所以我現在根據西報所載，把兩位名家的話，寫在下面：

其一　路透社主任洛丹利克喬斯所說

在過去一年之中，究竟那裏十種可算是全世界最大的事情？我們選擇起來，有無一定的範圍，一定標準，一定的分量，在千頭萬緒的時事中，一時要選出十則，作爲世界大事，那的確是非常困難的，而且一個新聞記者，也不一定要知道的，他們終年終日的奔走訪聞，任憑怎樣重大的事情，過去了腦筋中又沒有絲毫的印象了。然而一件事情，要使得編輯先生，供給幾千磅的資料的，像年齡嬌小女飛行家，從倫敦飛到澳洲這樣的事情，自然值得我們去記在心頭的。不過嚴格說來，我們要提出十件大事，委實是沒有一定的標準的；譬如我們英國人選擇十件大事，把約翰遜小姐飛往澳洲，列在其內，而同時一個美國人或德國人選擇起來，也許會除去這件事情形的。所以下面我所選擇的十件大事，完全以英國爲主體，憑我個人的眼光看來，一九三〇年的十件大事，當如下表所列：

（一）R一〇一號飛機，飛往印度的時候，中途下垂，受傷的四十八人，使得英國人的希望和想像，完全歸諸泡影。

（二）阿曼約翰遜小姐，駕了輕便飛機，從倫敦到澳洲，結果受了不少的痛苦。

（三）甘地從事政治活動，倡行非武力抵抗，破壞鹽工約法。

（四）開羅爾乘飛機逃出羅馬尼亞，由其幼子米琪爾暫時攝位。

（五）發現瑞典探險家安德利的遺物，他在一八九七年和兩個同伴，乘輕氣球往北極探險，迄今三十餘年，並未得過絲毫的消息，而這次居然發現了。

（六）飛納許輪船公司奧勃倫號阿克德號的失事，一共損傷了四十多人，奧勃倫的船長，失事以後，手裏抱了他的兒子，入海逃命，竟得不死。

（七）陸軍少佐西克來夫在打破全世界水中紀錄的時候，忽而殞命。

（八）意大利南部的大地震，死傷的人數，達一千五百八。

（九）根斯福斯密司的繫頸競賽，飛往奧大利亞，比較其他飛行家兩人，先五日到達。

（十）在不多幾時以前，德國採礦區域。有兩處爆發，礦工喪命的一處二百五十八人，一處一百人，接着美國也發現同樣的慘事，死傷七十四人。

當我選出這十件大事的時候，想着了英國的皇家會議，討論對付子國的辦法，和解決經濟問題，心裏躊躇了一會，很想把這件事情列入，然而終於捨棄了；後來又想起倫敦海軍會議，雖是那次大會，沒有法國和意國的列入，也是歷史上重大的事項，所以也胡疑了一會。至於緬甸的地震，死傷二千人，也是驚人大事，不過距離太遠了；此外哥倫布貝尼德喜來的大火，因爲發生在美國，所以也沒有列入。

女子職業問題

▼婦女問題的中心

靜怡

中國婦女，向來沒爲確定的職業，一旦有人提倡，社會上就有人以爲婦女的體格纖弱，不及男女，智識低淺，不如男子，女有生理的障礙，和婦女有了職業，男子將發生失業的危險，家庭有破壞的可能，所以不宜有職業。我以爲這都是是似而非的論調。女子的先天，並不是較弱的男子，不過因爲受了舊禮教的束縛，沒有鍛鍊身體的機會，所以一天弱似一天，試看非洲一帶的婦人，體格又何曾較弱男子呢？至於女子的智慧，據生理家的試驗，也不見得低於男子。談到將要侵奪男子地位的問題，更覺得不通，難道女子沒有職業就不算失業嗎？婦女如果有了職業，一定可以逃出奴隸的待遇，那時所織組的家庭一定更好，紀爾曼夫人說：「婦女依賴男子，反足以減殺爲母的本能」。所以婦女如果能夠在職業上發揮她的本能，得到經濟的獨立，一定比現在更有益於母職。至於生理的障礙，不過是暫時的，對於職業，也沒有十分的妨阻。

我們要知道婦女職業問題的重大，看看他對於其他各種問題的關係就知道了：

（一）職業和人格　婦女的人格，爲什麼不爲社會所尊重，其中原因雖多，以她們的仗男子爲生活，不能得到經濟的獨立，要算是主要的原因。所以婦女要爭回已喪的人格，不被人觀爲男子的寄生物，萬不能不有職業。

（二）職業和教育　父系制度最強固的中國家庭，抱着牢不可破的舊觀念以爲生男以後，將來可以賺錢做官。至於女子，橫直是男子的附屬品，所以雖有產階級的人家，對於教育一層，也是絕對的不能平等。因此婦女閉居家中，除掉油鹽醬醋的智識以外，不知道別的事情了。假使有了職業，不但是因職業得着應用的智識，而且可以求職業上所需要的專門學問。從來視婦女都是依人爲生的觀念，也可以完全除去。

（三）職業和社交　婦女們如果想求精神上的安慰，想得交換智識的機會，想達到自由婚姻的目的，社交公開的一件事情，實在非常重要。現在雖有人提倡社交公開，終沒有具體的辦法。果然婦女有了相當的職業，就能和社會多接觸多交際，自然而然的達到社交公開的目的了。

（四）職業和婚姻　要求婚姻自由，而自己沒有獨立的能力，終逃不掉父母兄長的支配，受不肯男子的誘惑。要求離婚的自由，又因自己沒有謀生的技能，沒有養活自己的能力，只好求父兄保護，靠男子度那辛酸的生活，假使有了自活的職業，有了獨立的能力，不但結婚可以由自己作主，而且能夠擺脫不良的婚姻，恢復自己的人格，職業是婚姻自由的先決問題。

（五）職業和政治　個人互相結合而成團體，婦女既然在團體中生活，自然也應該參與團體中的事情。所以婦女的參政，原是必要。但婦女在經濟上不能不倚賴男子以謀生活的時候，政治上自然不得不受男子的支配。所以婦女要獲得政治上的獨立，也非先取得經濟的獨立不可，要經濟能獨立，非有職業不可。

總以上的五條，我們知道職業問題是婦女問題的關鍵。我現在希望負有覺悟使命的婦女們和關心婦女問題的人們，討論下列的問題，以謀得徹底的解決：

一、怎樣能使婦女獲得職業？

二、婦女處於現代的社會組織之下，應該做什麼職業？

三、婦女的智識和技能，應該怎樣補救，才能對於職業勝任愉快？

四、怎樣去保障婦女勞工與救濟她們的痛苦？

五、怎樣促進職業婦女的團結力，使她們在勞動運動上，占着極大的勢力？

六、怎樣促進她們的效能，使她們在社會的供獻上佔着極重要的地位？

君子自重（廿八）

（紅蕉）

我走到大門外，她正靠在大樹上索索地顫戰，兩臂交錯抱在胸口，臉上被風吹得發了紫。她一見了我，便走上前，狠嚴厲的向我責問：

「我們父女，犯了什麼法，要攆我們出鎮？」

「我不明白你的話。」我這時眞的還不曾知道父親做的什麼事，我聽着她的話，我眞的不明白，還以爲她是來敲詐；我被她的豔色動了心，我巳預備着，她眞要敲詐，我也情願犧牲幾個錢送給她。

「前晚上，你的船夫欺負我，我沒得罪你，你有腦筋的，總該明白；怎的又教警察來趕我們搬家！」

「沒有這事啊。」我也覺得詫異，疑心那兩個船夫搗的鬼，「你的話可是眞確？也許有人和你們開玩笑，你不要着急，警察眞要你們搬家，你便來找我說話。」

「我不是怕搬家，我現在是來找你理論。你們范家在鎮上，是有勢有力，對付我們一家小麵館，自然狠容易，但是我却不怕！我們父女給你們拼一拼，棉紗線也說不定可以扳坍了石牌樓的。」

「我向來不會在鎮上仗了勢欺過人，我巳罵過我的船夫，你還要怎樣才能滿意呢？」我也有些怒意了。

「你還蠻！我以爲你是受過相當教育的人，總還明理，誰知你也是一個蠻牛！」

「你罵人！」

「你不講理，我便罵你怎樣！」

我覺得她有些無理可喻，便返身進去，不去理睬她了，我也不知道她是什麼時候走的。

我很沒趣，巳被這個女子兩次的奚落。我自己很懊惱，想不到這麼一個美麗的女子，竟會這樣無禮；更不明白自己爲什麼這麼無用，對付不了一個小麵館的女子。但是我又把她的說話，一句一句的記憶，覺得她雖然罵了我，「蠻牛」，她究是這樣小戶人家的女子，還沒有一句傖俗而猥褻的語辭罵人，巳和普通的人不同，她一定受到了委屈，才這樣憤怒。我自己並沒有欺負她，一定另外有人在凌辱她；她長得太俊秀，又在麵館裏當壚，那些蹂躪女性的男子，還不是處心積慮的要欺她麼？我想到這裏，恨她的氣平了，憐惜她的心，却不知不覺地生了，我決定把這事去澈查。我既疑心船夫搗鬼，我又疑心到警察在耍花槍，不是想敲詐金錢，便是想脅誘三姐，無論如何也不會想到我父親是欺壓平民，公安局長還是在委曲求全。

這夜我不曾好好的睡，時時刻刻把她的姿容和言語，盤旋在我腦際。我因此聯想到沈家玉，是鎮上惟一的美人，她家裏有錢，所以在城裏讀書，是一個負有美名而又品學兼優的女學生；三姐也很美，却這樣的不幸，受人欺負，我給她抱不平，很無聊而似乎空想的給她設計，如何援助，使她地位崇高。

服……自來血　飯量健進

人不能片刻離血。猶魚之與水。蓋人體四肢百骸。六臟六腑。莫不賴血液之營養。以促進其天然機能。如胃司消化。腸司排洩。腦司智慧思想。肺司呼吸。苟血旺而稠厚。各部皆盡其機能。遂成強健之體。如若血衰體虧。乃百病紛起矣。人造自來血。能補充新鮮血液。所以服後即胃強而增食量。久服則補力及於各部。更有生精補腎等種種功效。耐心常服。竟可却老長生。

大瓶二元　小瓶一元二角

總發行所　上海四馬路五洲大藥房

本埠外埠支店及各藥房批售